2020年1月15日　星期三　己亥年十二月廿一
今日12版　第10849号　人民日报社出版
编辑部邮箱：peoplehwb@VIP.163.com

人民日报 海外版
PEOPLE'S DAILY OVERSEAS EDITION

海外网 www.haiwainet.cn　海客　学习小组　侠客岛

地址：中国北京金台西路2号（2 Jin Tai Xi Lu Beijing, China）　邮编：100733　国内代号：1-96　国外代号：D797　境外印点：东京、旧金山、纽约、巴黎、多伦多、墨尔本、雅加达、泗水、首尔、香港

习近平同党外人士共迎新春

代表中共中央，向各民主党派、工商联和无党派人士，向统一战线广大成员，致以诚挚的问候和新春的祝福

汪洋韩正出席

习近平要论

决胜全面建成小康社会、决战脱贫攻坚，需要凝聚起包括各民主党派、工商联和无党派人士在内的全体中国人民的智慧和力量。希望大家围绕中共中央决策部署，立足我国经济社会发展的新形势，紧扣全面建成小康社会目标任务，调查研究察实情，实事求是建诤言，做中国共产党的好参谋、好帮手、好同事。

1月14日，习近平、汪洋、韩正等在北京人民大会堂同党外人士欢聚一堂，共迎佳节。　新华社记者　**鞠　鹏**摄

新华社北京1月14日电（记者**杨维汉、王琦**）在中华民族传统节日庚子鼠年春节即将到来之际，中共中央总书记、国家主席、中央军委主席习近平14日下午在人民大会堂同各民主党派中央、全国工商联负责人和无党派人士代表欢聚一堂，共迎佳节。习近平代表中共中央，向各民主党派、工商联和无党派人士，向统一战线广大成员，致以诚挚的问候和新春的祝福。

中共中央政治局常委、全国政协主席汪洋，中共中央政治局常委、国务院副总理韩正出席。

民革中央主席万鄂湘、民盟中央常务副主席陈晓光、民建中央主席郝明金、民进中央常务副主席刘新成、农工党中央主席陈竺、致公党中央主席万钢、九三学社中央主席武维华、台盟中央主席苏辉、全国工商联主席高云龙和无党派人士代表吕建、刘恒等应邀出席。应邀出席的还有全国政协副主席董建华、何厚铧、梁振英，已退出领导岗位的各民主党派中央、全国工商联原主席、第一副主席和常务副主席。

吕建代表各民主党派中央、全国工商联和无党派人士致辞。他表示，2019年，以习近平同志为核心的中共中央以不畏浮云遮望眼的胸怀掌舵领航，以咬定青山不放松的定力稳健前行，带领国家创造了举世瞩目的伟大成就。2020年，统一战线广大成员将更加紧密地团结在以习近平同志为核心的中共中央周围，深入学习贯彻习近平新时代中国特色社会主义思想，全面贯彻落实中共十九大和十九届二中、三中、四中全会精神，增强“四个意识”、坚定“四个自信”、做到“两个维护”，为中国复兴号巨轮扬帆远航加油助力。

在听取吕建致辞后，习近平发表了重要讲话。他强调，2019年是党和国家发展进程中极不平凡的一年。面对复杂多变的国际形势，面对艰巨繁重的国内改革发展稳定任务，我们大家一起团结奋斗、一起攻坚克难，有付出也有收获，有艰辛也有快乐。一年来，中共中央团结带领全国各族人民，沉着应对国内外风险挑战明显增多的复杂局面，坚定不移贯彻新发展理念，着力打好三大攻坚战，推动经济建设、政治建设、文化建设、社会建设、生态文明建设取得新的重大进展，为全面建成小康社会打下了更为坚实的基础。

习近平指出，2019年也是中国共产党领导的多党合作和政治协商制度确立70周年。一年来，各民主党派中央、全国工商联和无党派人士自觉维护中共中央权威和集中统一领导，团结一心、锐意进取，在凝心聚力、服务大局上展现了新的作为。各民主党派和无党派人士扎实开展“不忘合作初心，继续携手前进”主题教育，回顾多党合作初心，弘扬优良传统；围绕贯彻新发展理念、推动高质量发展等重大问题深入考察调研，提出意见和建议，为中共中央科学决策和有效施策提供了重要参考。各民主党派中央深入开展脱贫攻坚民主监督，加大定点监测、驻村调研力度，为打赢脱贫攻坚战发挥了重要作用。各级工商联持续开展“光彩行”活动，踊跃投身“万企帮万村”精准扶贫行动。无党派人士积极为国家经济社会发展建言献策。习近平代表中共中央，对大家的辛勤工作表示诚挚的感谢。

习近平强调，2020年是决胜全面建成小康社会、决战脱贫攻坚之年，也是“十三五”规划收官之年。希望大家全面贯彻中共十九大和十九届二中、三中、四中全会精神，紧扣全面建成小康社会目标任务，坚持稳中求进工作总基调，全面贯彻新发展理念，全面做好稳增长、促改革、调结构、惠民生、防风险、保稳定工作，为决胜全面建成小康社会、决战脱贫攻坚作出新的贡献。

习近平指出，中国共产党领导的多党合作和政治协商制度是从中国土壤中生长出来的新型政党制度，在凝聚共识、优化决策、协调关系、维护稳定等方面发挥了独特作用。希望大家认真学习贯彻中共十九届四中全会精神，坚定信心和决心，引导广大成员和各自所联系群众，增强坚持中国共产党领导、坚持中国特色社会主义制度的思想自觉、政治自觉、行动自觉。

习近平指出，决胜全面建成小康社会、决战脱贫攻坚，需要凝聚起包括各民主党派、工商联和无党派人士在内的全体中国人民的智慧和力量。希望大家围绕中共中央决策部署，立足我国经济社会发展的新形势，紧扣全面建成小康社会目标任务，调查研究察实情，实事求是建诤言，做中国共产党的好参谋、好帮手、好同事。

习近平强调，中国共产党要持之以恒加强自身建设，民主党派也要持续加强自身建设。希望各民主党派努力成为政治坚定、组织坚实、履职有力、作风优良、制度健全的中国特色社会主义参政党，为推进国家治理体系和治理能力现代化作出新的贡献。

习近平指出，全国工商联要加快推进工商联各项改革，更好促进非公有制经济健康发展和非公有制经济人士健康成长。要加强无党派代表人士队伍建设，做好思想引导和政治引领工作，为他们发挥作用搭建舞台、提供条件。

丁薛祥、尤权，各民主党派中央、全国工商联有关负责人，中央有关部门负责同志参加活动。

为基层松绑减负　促干部担当作为

——以习近平同志为核心的党中央推进“基层减负年”工作综述

2019年是决胜全面建成小康社会第一个百年奋斗目标的关键之年，也是党中央确定的“基层减负年”。

一年来，以习近平同志为核心的党中央以打一场整治形式主义、官僚主义攻坚战的坚定决心，坚定不移推进全面从严治党、持之以恒狠抓作风建设，深入推进部署“基层减负年”工作，为基层松绑减负、促干部担当作为，凝聚起全党上下砥砺奋进的强大力量。

（扫码阅读全文）

《习近平喜欢的典故》系列节目缅文版在缅甸电视台播出

本报仰光1月14日电（记者**林芮**）在国家主席习近平即将对缅甸进行国事访问前夕，《习近平喜欢的典故》系列节目缅文版14日在缅甸仰光举行上线仪式，当天开始在缅甸知名商业电视台天网电视台播出。

《习近平喜欢的典故》系列节目由中央广播电视总台出品，节目精心选取了习近平主席在讲话、文章和谈话中引用的中国古代经典中的名言名句和历史故事，生动展现了习近平主席对中华优秀传统文化的深刻理解和从中汲取治国理政智慧的理念。此前这部作品已被译成英语、日语、西班牙语、意大利语、印地语、尼泊尔语等多种语言发布，获得广泛关注和热评。

为帮助缅甸受众更加深入地了解中国文化，在上线仪式上，中央广播电视总台和缅甸天网电视台还特别邀请缅甸文化学者，制作《习近平喜欢的典故》特别节目，探讨习近平主席引用的中国典故对缅甸、特别是对缅甸年轻人的启迪。

上线仪式上，中央广播电视总台编译的《习近平喜欢的典故》缅文版图书也举行了首发式。

缅甸天网电视台频道总监登丹乌说，《习近平喜欢的典故》系列节目制作精良，通过介绍习近平主席喜爱的诗词和典故，为缅甸观众了解中国文化和中国领导人的风采提供了新的角度。

望海楼

本栏目主持人：陈振凯

外贸新高背后的中国红利

■ 邱海峰

1月14日，中国外贸交出了2019年成绩单：货物贸易进出口总值31.54万亿元人民币，比2018年增长3.4%，呈现了总体平稳、稳中提质的态势。其中，31.54万亿元这一外贸规模创下历史新高，中国有望继续保持全球货物贸易第一大国的地位。

纵观世界形势，过去一年中国外贸发展面临的外部环境并不乐观。世贸组织将2019年全球商品贸易增长预期，大幅下调至近10年来最低水平；“全球贸易预警”组织指出，各国2019年前10个月推出的促进贸易和投资政策措施出现7年来最大降幅；经济合作与发展组织警告称，持续的贸易紧张局势是影响世界经济的主要因素……在此背景下，中国外贸逆势增长、再创新高，难能可贵的成绩让更多国家分享到了中国发展红利。

这样的红利，为陷入困境的世界经济创造了新需求。去年11月份，有两件事让人印象深刻：11月5日-10日，中国成功举办了第二届进博会，181个国家、地区和国际组织参会，按一年计，累计意向成交711.3亿美元，比首届增长23%；“双11”期间，全球有200多个国家和地区的2万多个进口品牌参与了这场购物盛宴，当天下午5时23分，海关一秒钟放行了1598单货物，比去年增长约60%。

放眼全年，扩大进口说到做到，内需潜力加快释放。2019年，中国进口总额14.31万亿元，创下历史新高。中国以实际行动向世界宣示：中国主动扩大进口，是面向世界、面向未来、促进共同发展的长远考量。

这样的红利，给更多新市场带去高品质选择。2019年，中国出口规模也创出历史新纪录，达到17.23万亿元，增长5%。这其中，不仅有对欧盟、东盟等主要贸易伙伴稳定增长的表现，更有对“一带一路”沿线国家以及非洲、拉丁美洲等新兴经济市场出口的强势增长。

与之相呼应的是，不少附加值高的产品出口保持良好增长态势。如集成电路、半导体器件、太阳能电池等出口增速均超过25%。自主品牌商品出口达到2.9万亿元，增长12%，占出口总值近17%，比2018年提升了1.1个百分点。

这样的红利，在未来还将有更持续的释放。近两年，中国出台了规模空前的减税降费政策。今年开年，中国再对850余项商品实施低于最惠国税率的进口暂定税率，规模超过去年，更多全球优质商品将有机会进入中国市场。在印度发展中国家研究和信息系统机构顾问巴塔查吉看来，中国扩大对外开放不是一句空话，下调进口商品关税体现中国践行承诺、言出必行的大国担当。

不仅仅是减税降费，进一步优化口岸营商环境、提升跨境贸易便利化水平、民营企业发展为最大外贸主体、完备的工业体系、不断提升的创新能力、未来全球最大的国内市场……这些都将推动中国外贸巨大潜力加快释放，为世界经济注入稳定的正能量。

站在新的历史起点，中国与世界共享发展红利的担当不会变，中国开放的大门只会越开越大。

（作者为本报评论员）

2019年中国外贸总值超31万亿元

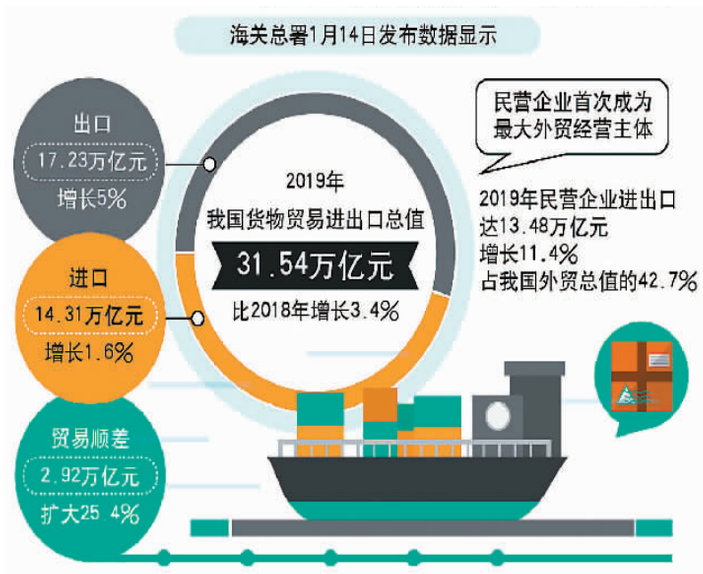

陈晔华　边纪红制图（新华社发）