现如今，出国留学已是很平常的事了。随着申请季的临近，学子开始进入紧张的准备阶段。

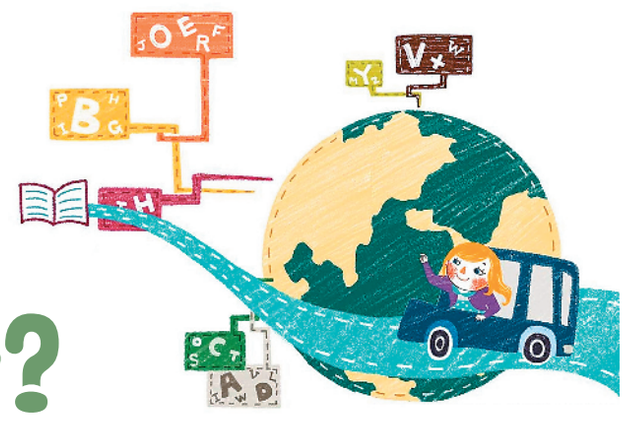

√ 尽早过语言关
√ 选专业别赶时髦
√ 学术水平不是择校唯一标准

如何轻松做好留学申请？
送给年轻学子3个诀窍

吴天琪

想要出国留学 需先过语言关

中国学生的学习能力较强，考试成绩也不错，但开口能力和实践勇气略显不足。不做好全面准备，进入国外课堂时就会陷入“听不懂课、张不开嘴”的困境。

雅思成绩在美国大学中的认可度很高。在美国排名前100的学校中，本科阶段对雅思成绩的认可程度达到91%以上，研究生阶段达到98%以上。对于想去美国留学的学子而言，取得优秀的雅思成绩就显得非常重要。雅思考试的有效期为2年。所以，已经有出国留学计划的学子想要参加雅思考试，最好是在高一或大一就开始准备，以确保在高三或大三之前拿到语言成绩。

“国外大多数学校非常看重语言成绩。过不了语言关，留学的机会也就没了。即便其他所有的事情都准备好了，那也没用。”山东大学岩土工程专业研究生郭孔灵说：“我现在正在准备雅思考试，感觉难度比想象中的还要大。现在离申请截止的时间已经不多了。同时我还要完成硕士学位论文，说实话还是蛮有压力的。”

棣明珠成功申请美国威斯康辛大学麦迪逊分校经济专业并已就读。在她看来，留学前学校和专业的选择需要谨慎。图为棣明珠前往美国小镇游玩，体验异域风情。

（本版插图来自网络）

如何在较短的时间内备考一门外语？运用正确的学习方法以提高效率固然重要，考虑寻求专业语言辅导机构的帮助也是一种常用方法。如果外语成绩未达到申请学校的要求，那就要尽快申请辅导课程。

“说到备战托福、雅思等考试，阅读和听力往往是中国学生的强项。努力刷题勤练就能提高准确率。中国学子的弱项是口语。”在美国威斯康辛大学麦迪逊分校学习经济专业的棣明珠说：“外国人在平时的交流中，也不常使用太高深的词，那些词只有在学术写作时才会使用。我建议学子多多练习单词发音和语句的连贯性读法，在口语考试时，一定要敢于表达自己的观点，这时并不需要使用多么高级的词汇。”

李天成（化名）就读于北京师范大学英语专业。他在大三就已通过托福考试，现在已经拿到澳大利亚墨尔本大学的录取通知书，准备于7月份去读研究生。现在，他仍然积极参加大学生自发组织的英语角活动，定期和英语爱好者一起练口语。“虽然外语成绩达到了学校的要求，但我深知自己的口语和交往能力尚有欠缺。我有时甚至不敢和外国人说话，即使说上话也会紧张得面红耳赤。因此，我要抓紧这段时间补一补。”李天成说。

选专业不能赶时髦 转专业也是一条路

学子对自己人生之路的判断，会影响对专业的选择——前提是，学子了解自己兴趣和能力水平。在选择专业时，年轻的学子常会进入一个典型的误区：仅仅关注专业的名称是否时髦。其实，更要花时间判读的是，这个专业是否适合自己、有怎样的发展前景。

根据有关数据统计显示，在美留学生的专业选择比例是：商业和管理23.1%，工程18.7%，数学和计算机科学15.5%，社会科学8.9%。一方面，选择高薪及热门专业的学子越来越多；另一方面，会有部分学子在进入专业学习后，出现不适应、不喜欢自己所选专业的情况。

学子在难以适应最初选择的专业时，应该考虑转入其他专业学习吗？答案是“不妨一试”。以美国为例，美国教育部数据显示，登记在案的美国大学专业接近1500个，其中355个为近10年间新增的专业。研究表明，转过专业的学生，其毕业率比未转过专业的学生平均高出4%到6%。当然，在转专业的同时，也面临着相应的风险及学业压力。

择校不仅考虑学术水平 还应综合考量环境氛围

“在中国人的传统思维中，择校首先看重的就是排名，比如综合排名、专业排名。这些的确重要，但也不能只盯着这些。” 就读于英国巴斯大学的张露（化名）说道。张露已经出国两年了。在留学期间，她感触很深的一点就是本地同学不仅仅局限于学习本专业内容，更注重全面发展：“比如多学几门喜欢的语言，参加学校组织的各种活动等。这些真的会对生活产生很大影响。”

相较而言，中国学生更喜欢抱团。“有些学子只盯着自己的学业以及与中国朋友的人际关系，不易融入外国人的生活。这是很不利于个人发展的。在选择学校时，学子不仅仅要考虑学校的学术水平，还要综合考虑大学所提供的课程多样性和环境氛围。”

学校所处的位置也是影响许多人择校的一个因素，但地理位置只应是一个参考要素。好学校不一定地处大城市，所以，学子要综合衡量，千万不要只盯着繁华的城市。放弃就读好学校，也常常意味着与好的学习和工作机会擦肩而过。

郭孔灵通过参加各类活动学习英语。在这些活动中，他可以体验全英文环境，锻炼口语交际能力。图为郭孔灵参加国际交通基础设施重大工程结构长寿命安全保障国际会议。

在美国威斯康辛大学就读的棣明珠认为，位于小镇的学校也有着自己的特色和优势。“在小镇生活，仿佛从一个车水马龙、人山人海的世界进入到了另一个空间。你可以做任何自己想做的事情：天气好时，去公园烧烤；节日的夜晚，去社区的街道看各式彩灯……如果说大城市可以让你感受世界的发达，那么小镇则会带你更深入地体验当地人的生活方式。所以，我相信，无论在哪里留学，最终都会有所收获。” 棣明珠说道。

对即将出国留学的学子来说，在语言准备、学校和专业的选择都完成后，并不意味着留学准备工作就结束了。笨猪网职业规划师郎德中指出，许多年轻学子只是为了留学而留学。做留学准备时，考虑的事情仅局限于如何申请海外院校，觉得只要能够申请到理想的学校就万事大吉了。其实，出国留学的准备过程是漫长的、多方面的，需要学子高度重视，综合考量，才会拿到心仪学校的录取通知书，让自己的留学之路顺利展开。

出国读书，意味着将要生活在一个全新的环境。
无论在世界上哪个地方落脚，一个基本的行为准则是：守法。
学子，更无权“例外”。

真假“无知” 葬送学子留学路

吴天琪

4月9日，一名22岁的中国留学生从广州飞往澳大利亚墨尔本。在他下飞机准备入境时，澳大利亚边境执法局的执法人员对其随身行李和电子产品进行了随机检查。

刚开始，执法人员在翻查其行李箱及双肩包时，并没有发现任何异常。但随后在检查其手机时，执法人员发现该留学生的两部移动设备中都存有儿童色情影像。

澳大利亚边境执法局官网明确标注：儿童色情(以色情形式描述任何儿童)是非法行为。个人携带儿童色情或虐童材料出入境，或下载儿童色情影像，最高可判罚款45万澳元，判处10年监禁。这名留学生随即被取消了学生签证，并被依法拘留。也因为此事，他被澳大利亚警方驱逐出境。他的留学生涯还未开始就已因此而结束。

真假“无知”酿大祸

每年都有大量的中国学子远渡重洋，赴海外求学。其中因为“不慎”触犯校规校纪或者违反当地法律而被遣返的事件也时有发生。

曾就读于美国阿拉巴马大学的预科生张琳（化名），留学时住在寄宿家庭。一次聚会回来，她在房间抽烟，寄宿家庭的女主人发现烟头后报警。警察到达现场后将张琳带走备案审查。查清事实后，学校将张琳开除。张琳说：“万万没想到会是这样的后果，刚来不久就要回国了。”寄宿家庭的女主人认为自己的做法是在坚持维护法律的尊严和权威。她说：“未满18岁吸烟是明令禁止的。法律就是法律。遵纪守法是每个公民及留学生的责任和义务。”

美国宾夕法尼亚大学金融学院的李冬林（化名）在未得到授权的情况下，私自在论坛上传了一个办公软件。几分钟后，学校网管检查部门就通过IP地址找到他并报了警。一周后，警方起诉李同学，学校也给予了他退学处分。

学子初到一个陌生环境时，常常会疏于了解当地法律规定。就读于美国福特汉姆大学商学院的李博源说：“初到美国时，我对这里的法律法规不太了解，也做过一些‘傻事’。本以为中国驾照在纽约可以无限期使用。直到有一天，我驾车上路被警察开了罚单，才明白原来在纽约，中国驾照的有效期只有30天。” 李博源拥有合法中国驾照、遵守交规且正常驾驶，却因不知驾照使用期限而被处罚单。一直以严格守法自律的李博源却因为对当地法律法规的不了解而被贴上了违法的标签。

以在美中国留学生为例，如果因酒后驾驶、言语中涉及恐吓威胁、非法居留超过3个月等而被处罚，这些结果都会对留学生续签产生不良影响。除美国以外，其他国家也有类似的处罚规定。留学时期的违法记录是个“污点”，会对学子的未来发展带来相当大的负面影响。

必须要说明的是，有些年轻学子是真“无知”，有些却是心中明白，却以为能“躲”得过去。无论故意还是过失，违法都需要付出相应的代价。要避免这种情况的发生，就需要学子充分了解国外法律，把握行为尺度，避免因不知法而过失“犯错”；更不能明知违法却“揣着明白装糊涂”，最终酿成大祸。

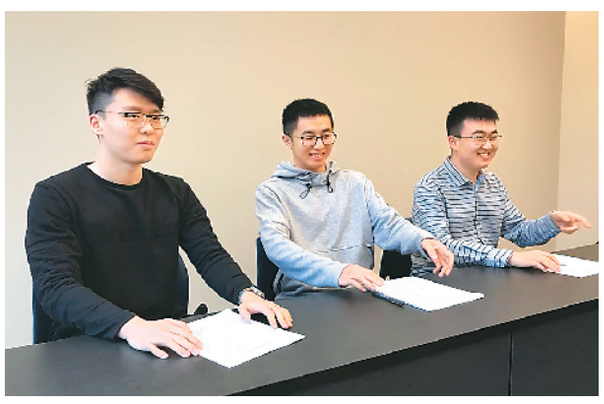

李博源（右一）认为，学习法律法规对学子来说极其重要，法律知识应铭记于心。图为李博源与同学参加安全知识竞赛。

知错就改的态度最可取

违法以后怎么办？知错就改的态度最重要。

不少中国留学生犯错后，并没有消极回避，而是采取积极的行动，补齐法律知识缺失的短板，如自发组织联谊会、定期举办法律安全讲座、及时交换相关法律信息等。“在收到罚单后，我参加了由校留学生联谊会发起的法律实践活动。留学生联谊会会定期带领学生走上社会，了解法律。” 李博源说：“利用课余时间，我和同学们还自发组织了形式多样的安全知识竞赛。能和朋友们一起学习法律知识，我感到很快乐。”

要做到懂法、知法和守法，仅仅预防违法是不够的，还要学会运用法律武器保护自己。当合法权益尤其是自身安全受到侵犯时，学会利用法律来保护自身权益显得尤为重要。

遇事报警莫胡言

“记住，遇事先报警。”英国利物浦大学的陈宇说。他认为，当自身安全受到威胁时，最好在第一时间选择报警。比如遇到校园抢劫、校园盗窃、暴力攻击甚至枪击事件时，应及时报警并迅速转移到安全区域。许多留学生常常抱有“多一事不如少一事”的侥幸心理，觉得只要没遭受太大的损害，选择默不作声就好了。但其实这样反而留下了更大的隐患。

另外，在任何情况下，都切忌“乱说话”和做伪证。在接受警方询问时，留学生常常会因为语言沟通不到位以及不了解当地的法律知识，使自己处于不利地位。这个时候要沉着冷静，实事求是，必要时可以寻求律师帮助，确保调查公正，避免不必要的违法情节发生。特别是当出现要被警察拘捕的情况时，学子万万不可因为认为自己无罪就争辩甚至拒捕。争辩和拒捕，可能会被控扰警执法。正在澳大利亚留学的陈颖（化名）说：“学子要学会及时查询相关法律，这样才能遇事不慌乱。必要时可以求助学校和律师。”

（本版照片除署名外均由受访者提供）

王任鑫：

“做有意义的事”

邓啸林

放弃和田玉生意 毅然决然出国留学

2011年，王任鑫带着全家人的希望离开新疆前往天津上大学。因为家里经营玉石生意， 临行前，他的书包里被父母塞了重达十几公斤的和田玉。父母说，没考上更好的学校，皆因他没有好好学习。所以接下来4年的学费，他都必须用这堆石头换出来。

“自力更生，靠你自己”。这是王任鑫从小到大从父母那里听到最多的一句话。这句话激励了他在小学卖报纸、在高中卖手工皂。从考上大学这一年开始，王任鑫把背影留给了家乡。

进入大学校园，王任鑫将努力的重点放在学习外语、社团活动上，当然还兼顾和田玉生意。4年时间，他所在的口语社团发展到拥有170多名工作人员和两万多名社员。同时他的和田玉生意也红火起来。正当所有人都以为他毕业后要当个商人的时候，王任鑫却做出一个惊人的决定：放弃和田玉生意，用所有的积蓄赴匈牙利留学。他说：“多看看外面的世界，不断尝试多种可能性，勇敢地突破自我边界，做更有意义的事情，是我做人做事的准则。”

参与国际交流 萌生独立创业想法

得益于学习外语的经历，王任鑫在留学期间，受邀参与了很多国际交流活动。他入选了2012年世界经济论坛的筹备委员会，还受到市长和世界经济论坛主席的接见，收到了来自印度、俄罗斯、加纳等国家的企业实习邀请。

在匈牙利，出于对政治、历史、地理的浓厚兴趣，王任鑫选择了历史最为悠久的佩奇大学攻读国际关系学硕士。佩奇是一座古城，生活节奏比较“慵懒”。在当地人看来，加班是“反人类”的，过日子才是王道。这种环境非常适合生活，却也导致一些留学生开始懈怠。但王任鑫不同，他更努力地学习和工作。

付出终有回报。2016年，王任鑫作为首位匈牙利代表团华人主席参加了在德国举办的G200青年论坛，他也是欧盟国家中唯一的华人代表。与此同时，他还开始筹备“欧中青年领袖论坛基金会”，正式开始创业生涯。

发出青年的声音 筹建欧中青年领袖论坛

“来到匈牙利的留学生大体分两类：一部分留学生的圈子里只有外国人，另一部分留学生的圈子里只有中国人。”但王任鑫将自己归为中间那一类。“我生在中国，我的价值观念和行为准则深受中国影响。”怀着对中国文化的高度认同感，身在异国的他更清晰地看到了中国的发展。王任鑫想，如果“一带一路”能够为匈牙利人创造就业机会，带来经济效益，这对大家都是实实在在的好事。于是，欧中青年领袖论坛应运而生。

今年的欧中青年领袖论坛会议，于当地时间5月2日在匈牙利佩奇市举办。佩奇市长帕瓦·若尔特博士，中国察哈尔学会秘书长、中国前驻法国斯特拉斯堡总领事张国斌先生，匈牙利科学院区域研究所主任盖尔·佐尔丹博士等出席了论坛。

作为论坛创办人，王任鑫介绍说，此次论坛吸引了全球各地1000多名申请者。最终，来自牛津大学、宾夕法尼亚大学、北京大学、清华大学、中国人民大学等多所世界著名院校的近100余位学子脱颖而出，受邀参会。在论坛上，参会者模拟多边沟通机制，相互沟通交流，为国际合作增添了新的动力。

2016年，王任鑫作为首位匈牙利代表团华人主席参加了在德国举办的G200青年论坛。