2017年9月15日　星期五　丁酉年七月廿五
今日12版　第10131号　人民日报社出版
编辑部邮箱：peoplehwb@VIP.163.com

人民日报 海外版
PEOPLE'S DAILY OVERSEAS EDITION

海外网 www.haiwainet.cn　海客　学习小组　侠客岛

地址：中国北京金台西路2号（2 Jin Tai Xi Lu Beijing, China）　邮编：100733　国内代号：1-96　国外代号：D797　境外印点：东京、旧金山、纽约、巴黎、多伦多、墨尔本、雅加达、泗水、首尔、香港

展现新的精神状态和奋斗姿态

本报记者　**杨俊峰**

喜迎十九大

中国共产党第十九次全国代表大会将于10月18日在北京召开。这是在全面建成小康社会决胜阶段、中国特色社会主义发展关键时期召开的一次十分重要的大会。

大会召开在即，不论身在何地、处于何种岗位，全国各地干部群众团结一心、履职尽责、砥砺奋进，撸起袖子加油干，以新的精神状态和奋斗姿态，迎接党的十九大。

热情饱满

各地干部群众以饱满的热情投入到工作中，为党的十九大召开营造良好社会氛围。

打铁还需自身硬。5年来，全面从严治党持续不断向前推进。来自山西省晋城市刘家川村的第一书记郜燕霞从党风政风明显改善的现实中深深体会到，全面从严治党，为党和国家各项事业发展提供了坚强保证。她说："我们的党员队伍将更加坚强有力，以饱满的精神状态迎接党的十九大召开。"

创新领域有新成果。9月9日，"2017未来科学大奖"在北京公布获奖名单。作为中国第一个民间发起的科学奖项，选择在临近十九大召开之际向全世界公布本年度中国在物质科学、生命科学、数学与计算机科学领域的顶尖科学代表，以此向十九大献礼。在新闻发布会上，"生命科学奖"的获奖者、结构生物学家、清华大学教授施一公激动地对本报记者说："我们现在在生物科学领域取得的成就，很大程度上取决于国家对基础研究连续多年的投入。"

协调发展一直在路上。近5年来，各种送文化下乡活动丰富了青海省互助县宋家庄村民的业余文化生活。宋家庄新建的文化广场于近日竣工。为庆祝广场落成，村中文化带头人朱印文联系了互助县文化馆，邀请秦腔团、曲艺团来村里唱了3天大戏。"最近几年，村里的文化生活越来越丰富。"朱印文说，村里多位老人到我家说，托了国家好政策的福，才有现在这么好的日子。

生态文明建设进入快车道。2016年，我国首个国家公园体制试点在三江源地区设立，29岁的藏族姑娘卓玛加成了三江源国家公园管理局正式聘用的一名生态管护员。"草高了，河宽了，近5年明显感觉到家乡的生态越变越好。"卓玛加说，"我爱我的家乡，更爱我的祖国，希望通过我们的努力，为美丽中国的壮美画卷增添一抹亮色。"

对外开放步伐加快。二连浩特是内蒙古自治区向北开放的重要口岸城市。临近十九大召开，二连浩特更加注重推动口岸发展空间的拓展。"我们将努力为口岸乃至国家赢得更大'朋友圈'，为'一带一路'建设和各领域'走出去'穿针引线、铺路搭桥。"二连浩特市外事办公室主任那日苏说。

砥砺奋进

迎接党的十九大，各地干部群众在期待的同时也定下奋斗目标。

这5年，随着全面建成小康社会目标日渐临近，脱贫攻坚不断取得新进展。内蒙古扎赉特旗好力保镇五道河子村书记杜文义对精准扶贫、精准脱贫的感受非常深刻："过去5年，五道河子村发生了翻天覆地的变化，年人均收入从2012年的3000元提升到现在的3.5万元，变成了全旗远近闻名的先进村、富裕村。党的十九大召开在即，我们基层党员干部群众，期盼惠农政策越来越多，期待明天更幸福！祝福祖国繁荣昌盛！"

湖北省通山县闯王镇镇长李雪梅表示，党的好政策让贫困地区群众踏上了小康之路，相信党的十九大能够在改善民生和完善基层社会治理体系方面提供更多的政策支撑，让人民群众有更多的获得感和幸福感。

"科技界关心创新驱动战略相关的新提法新政策。"广州一家科技公司发展规划室总监周喨说，中共十九大是现在全世界最受关注的政治活动之一。可以肯定，大会将对未来中国互联网等创新经济产生重大影响。

"作为一名基层战士，我见证了改革强军的加速推进，亲历了如火如荼的练兵备战，目睹了部队翻天覆地的变化。我相信，十九大的召开必将加速推动强军兴军进程！"南部战区陆军第74集团军某合成旅突击车车长王锐豪情满怀地说。

云南德宏傣族景颇族自治州州委常委、州纪委书记贺勇表示："我们要当好党内政治生态的'护林员'，当好经济社会发展的'助推器'，以增强边疆各族人民群众正风反腐的获得感。"

南水北调中线工程累计输水96亿方
惠及逾5000万人

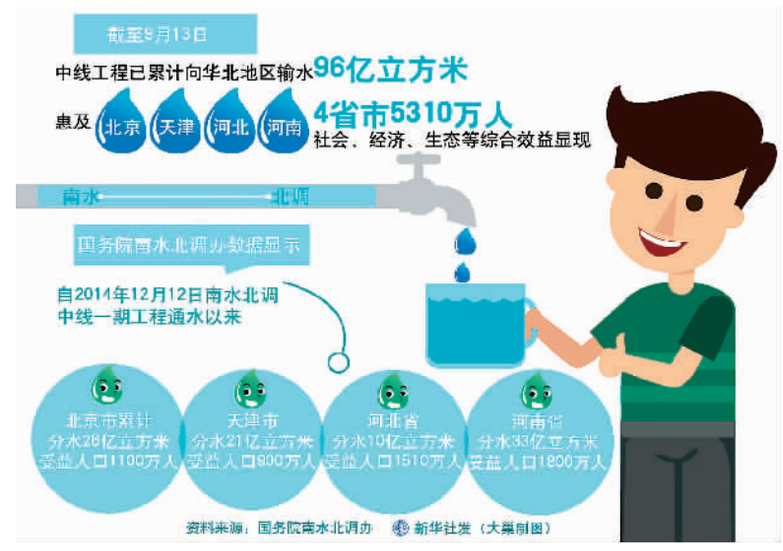

国务院办公厅印发《通知》
推广支持创新相关改革举措

据新华社北京9月14日电　国务院办公厅日前印发《关于推广支持创新相关改革举措的通知》。

《通知》提出，为进一步加大支持创新的力度，营造有利于大众创业、万众创新的制度环境和公平竞争市场环境，为创新发展提供更加优质的服务，将在全国或京津冀、上海、广东（珠三角）、安徽（合芜蚌）、四川（成德绵）、湖北武汉、陕西西安、辽宁沈阳等8个全面创新改革试验区域内，推广涉及四个方面共13项支持创新相关改革举措。

在外籍人才引进方面，推广"鼓励引导优秀外国留学生在华就业创业，符合条件的外国留学生可直接申请工作许可和居留许可""积极引进外籍高层次人才，简化来华工作手续办理流程，新增工作居留向永久居留转换的申请渠道"等2项改革举措，进一步破除外籍人才在我国就业创业的政策障碍，积极拓宽吸引外籍人才的渠道，促进外籍人才向我国集聚。

"风雷"飞行表演队亮相直博会

9月14日，第四届中国天津国际直升机博览会在天津空港经济区开幕。开幕式上，陆军"风雷"飞行表演队为现场观众带来了一场精彩刺激的视觉盛宴。

大图："风雷"飞行表演队武装直升机机群在进行超低空大速度通场。

小图："风雷"飞行表演队队员杨博完成飞行前准备。

新华社记者 **张永进**摄

北京冬奥筹备获国际奥委会赞扬

据新华社利马9月13日电（记者**赵焱、崔元磊**）北京2022年冬奥会和冬残奥会组委会13日在利马举行的国际奥委会第131次全会上就筹备状况向国际奥委会委员做了陈述，陈述报告中突出了可持续发展的特点，得到国际奥委会委员的积极评价。

据北京冬奥组委新闻宣传部长常宇介绍，北京冬奥会将大量使用2008年夏季奥运会时的体育场馆来进行适合冬季运动的改造。国家体育总局还把旧首钢工业区建设成冬季冰上运动训练中心，这里也将成为中国备战2022冬奥会的重要场所。

国际奥委会北京2022年冬奥会协调委员会主席茹科夫赞扬北京冬奥组委筹备工作开端优异，在筹备过程中注重可持续性符合《奥林匹克2020议程》中可持续发展的主要宗旨。他认为政府的支持是北京冬奥会的坚强后盾。

中国最长东西向运行双通道航线
"沪兰空中大通道"启动

据新华社西安9月14日电（记者**毛海峰、张晨俊**）东起上海、西至甘肃兰州的"沪兰空中大通道"方案，14日零时起正式实施。"沪兰空中大通道"全长约2000余公里，是中国迄今为止最长的一条东西向运行双通道航线，覆盖我国华东、华北、西北、中南地区，惠及全国8省1市48个机场。

有关部门预计，"沪兰大通道"航线该通道安全性将提升22.6%，区域飞行容量将提高17%，航班正点率有望大幅提升。"沪兰大通道"与新疆地区空域优化、陕甘青地区空域优化，共同构成了"丝绸之路"空中大通道，成为"长三角"经济圈与"一带一路"紧密相连的重要空中走廊。

中国对『一带一路』参与国家投资稳增

据新华社北京9月14日电（**于佳欣、杨学嘉**）记者14日从商务部获悉，今年前8个月，中国对"一带一路"参与国家投资合作稳步推进。中国企业对参与"一带一路"建设的52个国家有新增投资，合计85.5亿美元，占同期总额的12.4%，比去年同期增加4.3个百分点。

商务部新闻发言人高峰在当日举行的新闻发布会上介绍，中国对外投资结构持续优化，对外投资主要流向租赁和商务服务业、制造业、批发和零售业以及信息传输、软件和信息技术服务业，占比分别为31.1%、16.9%、12.6%和10.9%。

境外经贸合作区聚集效应凸显。前8个月，中国企业在境外经贸合作区累计投资67.2亿美元，总产值187.1亿美元。截至8月底，中国企业在44个国家和地区在建境外经贸合作区共计99个，累计投资323.8亿美元，吸引入区企业3882家，为当地创造就业岗位24.7万个。

"一带一路"助推亚欧战略对接

■ **王义桅**

习近平主席在"一带一路"国际合作高峰论坛开幕式主旨演讲中说：各方通过政策对接，实现了"一加一大于二"的效果。最近，博鳌亚洲论坛在巴黎开会，主题是"'一带一路'：亚欧战略对接"。"一带一路"助推亚欧携手，实现"一加一大于二"效果。这个"大于二"效果体现在：

不是零和博弈，而是合作共赢。地理大发现以来，世界经历了陆权与海权此消彼长的权力转移，中国也经历了海防与塞防之争。"一带一路"倡议通过陆海联通，倡导合作共赢，超越了近代以来的零和博弈法则，开创以合作共赢为特征的新型国际关系。

不是复古，而是创新。今天亚欧携手，不是重复历史上大国纷争的悲剧，而是为了战略对接、共同发展，通过打通亚欧的"任督二脉"，实现互联互通，将东亚一体化、欧洲一体化的效应与亚欧经济联盟对接，让亚欧大陆与海洋相接，河流与海洋相通，实现规模与系统效应。

不局限于空间联通，而是陆海天网四位一体的互联互通。数字互联互通是亚欧战略对接的一个亮点。在互联网和移动通信市场上，欧洲现在落后于中国、美国。世界上十大IT公司，4家在中国，6家在美国，欧洲一家也没有。中国和欧洲在单一数字市场上有很大的合作空间。比如，中国现在已经走在了5G的前沿。欧洲正汲取经验，选择和中国联手发展数字经济，维护网络安全。

不局限于亚欧，而是辐射到世界。在欧洲内部，"一带一路"可以对接"容克投资计划"，推进中欧互联互通平台合作；在外部，中欧可以共同开发第三方市场。亚欧战略对接可通过波罗的海、地中海、印度洋辐射到北极、中东、非洲、南太地区。"一带一路"建设帮助内陆地区和内陆国家寻找海洋，不仅利于中国经济发展模式转型，也利于降低物流成本，提升亚欧国家比较竞争力，消除内陆与海洋国家、地带的发展差距，实现联合国2030年可持续发展议程和人类的长治久安。

不局限于发展，而是实现和平、发展、合作三位一体。痛则不通，通则不痛。"一带一路"建设就是以和平之路、繁荣之路、开放之路、创新之路、文明之路消除世界三大赤字：和平赤字、发展赤字、治理赤字。自古以来，亚欧兴则世界兴，亚欧和则世界宁。亚欧战略对接，实现政策、设施、贸易、金融、民心之"五通"，必将开启世界兴、世界宁的美好局面。

"道生一，一生二，二生三，三生万物"。亚欧战略对接之道，是通过亚欧战略对接，建设绿色丝绸之路、健康丝绸之路、智力丝绸之路、和平丝绸之路，推动经济发展模式的转型，实现可持续发展，实现亚欧各国共同复兴，建设人类命运共同体，开创人类新文明。当然，亚欧战略对接不只是中欧对接，俄罗斯及其主导的亚欧经济联盟参与至关重要。

（作者为中国人民大学让·莫内讲席教授、欧盟研究中心主任）

望海楼

本栏目主持人：陈振凯