安倍回礼，美日同盟或加固

张 红 张 兰

环球热点

在美国新旧总统即将交接之际，日本首相安倍晋三访问珍珠港。此次访问并非向历史“道歉”，而是对奥巴马访问广岛的“答谢”之旅。更重要的是，安倍希望通过此次访问稳固日美同盟。

图为安倍与奥巴马一同献花圈悼念日本偷袭珍珠港事件遇难者。 来源：军事综合

频频互动

据英国广播公司12月28日报道，美国总统奥巴马陪同安倍晋三访问了珍珠港。这是日军偷袭珍珠港事件后两国领导人首次共同来到这里。此外，安倍晋三还同奥巴马在夏威夷举行了高峰会晤。这也是奥巴马离任前双方的最后一次高峰会晤。

今年5月，奥巴马开展了广岛之行。此次安倍的珍珠港之行在某种程度上是对广岛之行的回礼。英国《金融时报》评论则指出，安倍访问珍珠港是一个“掩盖鹰派意图的鸽派行为”。此次访问并非“道歉”，其实际目的是要稳固美日同盟，是一次具有象征性意义的“战略外交”。

据日本共同社报道，日本首相安倍晋三2012年第二次上台后的4年里与美国总统奥巴马举行了8次正式首脑会谈，强化了日美同盟关系。虽然围绕国家利益也曾有过主张对立的情况，但通过奥巴马访问核爆地广岛以及安倍访问珍珠港进行此次第9次会谈，双方的信赖关系进一步提升。

近来，美日双方频繁互动。俄罗斯卫星网称，12月26日，美国国防部长阿什顿·卡特表示，美国国防部和日本防卫省就冲绳美军基地运行问题达成协议。在此之前，12月6日，卡特访问了日本神奈川县的横须贺基地，视察了日本海上自卫队的“出云”号直升机护卫舰，从而推进美军和日本自卫队的一体化运用，进一步强化美日同盟。12月7日，卡特在日本防卫省与日本防卫大臣稻田朋美进行了会谈。双方就制定《日美地位协定》的“补充协定”展开了磋商。这不是两人的第一次互动。据日本《每日新闻》报道，稻田朋美在上任后，于9月访问了美国，首次与美国国防部长阿什顿·卡特举行了会谈。

在特朗普赢得美国总统大选后，安倍更是没少为日美同盟的将来忙活。11月9日，安倍和特朗普进行了长达20分钟的谈话。随后，据日本经济新闻网报道，11月17日，安倍更是不顾白宫的不满，在纽约市与特朗普见面。安倍在会谈后强调，“这是一次双方都确信能够构建信任关系的会谈”。

利益使然

“此次安倍访问珍珠港对于美日关系而言具有标志性意义。”北京大学国际战略研究院副院长于铁军在接受本报采访时表示，“特意在奥巴马执政结束之前安排此次会晤，是想在美日关系的历史问题上展示‘历史和解’的姿态。”哥伦比亚大学名誉教授柯蒂斯也表示，“自奥巴马访问广岛以来，有关方面就在策划珍珠港之行。这主要是礼尚往来的举动，也象征着美国和日本已经和解。”

日本偷袭珍珠港事件一直是日美关系中的一根“刺”。如今，双方展示“历史和解”的姿态自然是为了进一步巩固日美同盟。

安倍如此忙活背后究竟是何原因？

日本需要依靠美国来实现自己在全球的战略地位，是其重要原因。据新加坡《联合早报》报道，虽然安倍继任以来一直致力于推进军队正常化和国家正常化，但是很显然，面对强势的俄罗斯、崛起中的中国、核试验不断的朝鲜等复杂而又纷争不断的周边区域，日本并没有做好单独应对的准备。这也正是安倍要将日美安保同盟上升到世界和平维护的高度的原因所在。

中国社科院日本研究所外交室主任吕耀东在接受本报采访时也说道，“此次安倍访问珍珠港，是为了维护美日同盟的稳定，深化双方的合作，归根结底是日本想‘借船出海’。因为一旦脱离了美国这个依托，日本便很难实现成为政治和军事大国的战略。尤其是日本在亚洲的‘特殊地位’，使得日本从自身的利益出发，维护美日同盟，巩固外交基础”。

要推进亚太再平衡战略，美国也需要和日本加强合作。“美国在二战以后，获得了整个亚太地区的既得的利益，包括在韩国和日本的驻军。一旦剥离了日本盟友的协助，这些既得利益是无法维持的。因此，奥巴马主张亚太战略再平衡，从而维护美国自身的既得利益。”吕耀东说道。

提高安倍在日本的民意支持率也是原因之一。据路透社分析，日本最晚将在2018年举行大选，安倍的夏威夷之行可能会进一步推高安倍的民意支持率，从而提高安倍提前解散国会众议院以举行大选的可能性。据统计，安倍目前的支持率处于60%左右的高水平。

不会弱化

美国总统交接在即，美日关系将走向何方？

“此次特朗普当选，尤其是任命了自己的政治团队之后，让人感觉美国在某些问题上可能会采取强硬的措施，对日本施加压力。”于铁军向本报表示，“不过，美国对日本的政策整体上不会有太大的变化。自小布什政府以来，美国对日政策便呈现稳定状态，只是偶有波动。美日同盟的关系相对而言是比较稳固的。”

路透社分析也指出，安倍出访珍珠港凸显了日美已化干戈为玉帛，如今两国的联盟关系坚不可摧。“美日关系只会强化，不会弱化。虽然特朗普的政策让人难以捉摸，但‘美国优先’战略是居于首位的，美国的利益高于一切，尤其是特朗普商人出身的身份，使得他对于美国利益更是‘精打细算’。因此美日同盟的关系会继续强化，这一点是毫无疑问的，只是特朗普与奥巴马采取的方式会有所不同。”吕耀东表示。

特朗普或许会采取一些不同的措施，但是分析普遍指出，美国不会放弃“亚太再平衡”战略，而这就意味着美国依然需要日本。特朗普外交政策顾问、加州大学教授彼得·纳瓦洛与军事幕僚亚历山大·格雷在《外交政策》曾宣称：“亚太再平衡”战略没错，只是缺少资源支持，而特朗普提出的海军重建计划恰恰是向亚洲盟友保证，美国仍是亚太地区安全的长远保障。此外，美国众议院情报委员会前主席迈克·罗杰斯在接受美国之音采访时也明确表示，他不认为特朗普会结束“亚太再平衡”战略。

吕耀东认为，此次珍珠港会晤的一个重要目的，便是向世界宣示，美日两国在亚太地区的安全事务、经济和区域合作中占据主导地位。

国际简讯

今年芝加哥超4300人遭枪击

据新华社电 美国芝加哥市在刚刚过去的圣诞节周末又有61人遭枪击，其中11人丧生。这使得今年芝加哥遭枪击人数超过4300人，遇害人数达770人。据《芝加哥论坛报》27日报道，这一根据警方通报汇总的数据大大超过了去年的总和。2015年芝加哥共有2989人遭枪击，492人丧生。

作为美国第三大城市，芝加哥人口超过270万。分析人士指出，芝加哥凶杀案多发地区主要是贫穷、教育水平低的非洲裔聚居区，再加上芝加哥警力不足以及对非法持枪人员处罚过轻等，犯罪率近年来居高不下。

索马里284名新议员就职

据新华社电 索马里新一届议会27日在位于首都摩加迪沙的卡希耶将军警察学院举行首次会议，共有284名新议员宣誓就职。索马里联邦议会秘书长阿卜迪卡里姆·哈吉·阿卜迪当天对媒体表示，284名新议员由243名人民院（下院）议员和41名上院议员组成。据报道，选举屡次推迟与极端组织索马里“青年党”侵扰、各部族和地区之间存在矛盾等有关。

纽约发生多车相撞事故

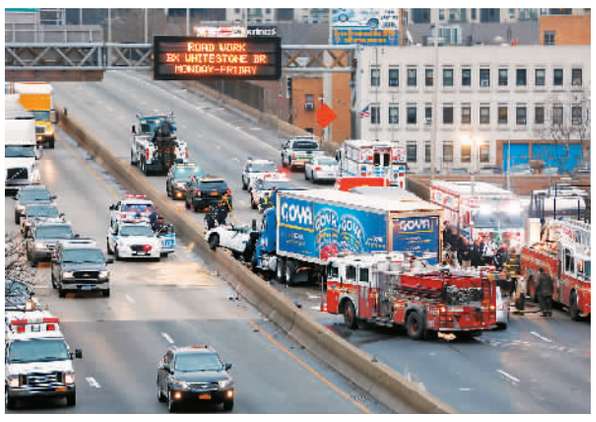

12月27日，在美国纽约布朗克斯，救援人员在事故现场工作。当日，纽约布朗克斯区发生多车相撞事故。据称，事故是由一辆牵引式挂车撞向多车所致。

新华社/美联

土耳其涉嫌政变警察出庭受审

12月27日，在土耳其伊斯坦布尔，防暴部队在法院外执勤。当日，近30名土耳其警察因涉嫌参与军事政变出庭受审。2016年7月15日，土耳其发生未遂军事政变。据报道，土耳其目前已在政变相关调查中拘捕了4万多名嫌疑人，并在肃清行动中将另外大约10万人开除公职。

新华社/美联

新年前夕的布鲁日之夜

这是12月27日拍摄的比利时历史文化名城布鲁日夜色。

位于比利时西北部的布鲁日保存着大量几百年前的建筑，充满浓郁的中世纪风情，2000年被联合国教科文组织列入世界文化遗产名录。新年前夕，缤纷的彩灯和明亮的景观灯将这座中世纪古城的夜晚装点得格外美丽。

新华社记者 龚 兵摄

奥巴马政府的最后一搏

解决巴以问题——

张 红

这几天，以色列总理内塔尼亚胡发飙了。强烈的“背叛”感让他越发出言不逊。几天前，联合国安理会通过决议，重申以色列1967年以来在包括东耶路撒冷在内的巴勒斯坦被占领土上的定居点活动“违反国际法”；敦促以色列停止一切定居点活动。

在犹太人定居点问题上长期袒护以色列、曾经对此问题动用过多达30次否决权的美国在这次投票中罕见“弃权”，这使得安理会36年来首次通过有关定居点的决议。分析称，奥巴马政府此举或是为了减少以色列将来在巴以和谈中的砝码。

以色列反应激烈：内塔尼亚胡不止一次用严厉措辞批评奥巴马政府，指责对方幕后策动安理会对以决议；为表抗议，内塔尼亚胡亲自召见美国驻以大使，履行本应由外交部完成的职责；以外交部召见参与此次安理会表决的10个常任理事国和非常任理事国驻以大使，表达抗议；内塔尼亚胡称将叫停对5个“对以色列充满敌意”的联合国机构价值780万美元的资助。

奥巴马上任之初，也曾雄心勃勃希望在巴以问题上有所建树。国务卿克里更是多次飞往中东，企图在巴以问题上有所突破。然而，一切都是徒劳。

1967年第三次中东战争后，以色列开始在东耶路撒冷和约旦河西岸地区兴建犹太人定居点，这成为巴以问题的核心症结。奥巴马多次要求以色列中止建设新定居点，参加和平谈判，触怒了内塔尼亚胡。2010年以色列甚至在美国副总统拜登访问中东地区期间，宣布在东耶路撒冷设新定居点，令奥巴马政府颜面无光。

奥巴马与内塔尼亚胡的不和也是时日已久。内塔尼亚胡多次指责奥巴马帮“敌”不帮“友”。更重要的是，奥巴马政府在中东地区的战略收缩让包括以色列在内的“亲密盟友”心慌意乱，有“被抛弃”的感觉。此外，眼看着伊核协议即将签署，美国与伊朗关系缓和，内塔尼亚胡甚至不顾白宫反对，飞往华盛顿，在国会严词指责奥巴马政府，将双方矛盾公开化。如今，安理会的决议似乎让美以之间的矛盾达到顶峰。

如今，要想在巴以问题上有所突破，留给奥巴马政府的时间已经不多了。据以色列《国土报》报道，在下月中旬举行巴黎国际会议上，多国外长将就巴以和平进程宣布一系列决定，并推动这些决定在1月20日前、即奥巴马卸任前付诸安理会表决通过。若果真如此，或将成为巴以和谈的新动力。

但是，没有人敢表示乐观。即将接过美国总统接力棒的特朗普此前已提名一名积极支持以色列定居点建设的人士担当美国驻以色列大使。有分析认为，这可能会让内塔尼亚胡政府在东耶路撒冷的政策更加强势。

现在离奥巴马卸任总统只有20多天了，在巴以问题上，奥巴马政府还可能有所突破吗？