七日沸点

『文学情缘』刷屏幕 『神舟升空』受瞩目

本报记者 陈振凯

网络时代，什么是“新闻”？“刷屏就是新闻”。这是一位资深媒体从业者的判断。

对中国网民来说，最近这几天，刷屏的新闻特别多。10月13日晚开始，《习近平自述：我的文学情缘》一文，引爆微信朋友圈。17日晨，神舟十一号升空，两名宇航员将在太空生活33天的消息，成为毫无争议的新闻沸点。17日晚开始，由中央纪委宣传部、中央电视台联合制作的8集大型电视专题片《永远在路上》开播，播出几分钟后，就成为网民热议对象。

“我的文学情缘”引爆朋友圈

两年前的2014年10月15日，习近平总书记在文艺工作座谈会上发表重要讲话。这一讲话发表两周年之际，今年10月13日，微信公号“学习小组”和“侠客岛”分别于20：30和21：50刊发重磅文章——《独家|习近平自述：我的文学情缘》和《习近平自述文艺心路，给我们哪些启示？》。文章有大量独家细节首次发布。

文中，习近平唠家常般，谈及他的文学阅读史。微博“今晚报”总结道：（此文）从孩提时“岳母刺字”的刻骨铭心，到为官宁德时对寿宁知县冯梦龙的心有灵犀，从梁家河窑洞里手不释卷读《浮士德》，到古巴首都哈瓦那两度凭吊海明威，雕刻时光般的讲述，把人带入了一段文学滋养、理想激荡的时空之旅。

这两篇文发出后，很快在微信朋友圈刷屏，并迅速扩展到网站、微博、客户端等。其中学习小组微信文章阅读量达25万，侠客岛微信文章阅读量超过7万；学习小组微博阅读量达到229万；今日头条端阅读量达到160万，留言近3000条。此外，文章还第一时间被推广到学习小组、侠客岛的搜狐、腾讯、今日头条、QQ公众号等自媒体平台，成为当晚和第二天微信朋友圈、网络竞相追捧的热点。

平面媒体方面，《人民日报》《人民日报海外版》14日全文刊登了“我的文学情缘”一文，《光明日报》用两个版面刊发侠客岛文章。《吉林日报》《铜川日报》也在14日全文刊登。网络媒体方面，人民网、新华网、央视网、海外网、中国青年网等520余家网站转载了学习小组、侠客岛文章。其中，170家网站都放在了首页重点推荐。

新媒体方面，刊发后当晚，人民日报和人民网的客户端、微信、微博迅速反应，第一时间转载，增强了传播效果。其中人民日报微信转载后，半小时内阅读量突破10万，很快阅读量超过150万；人民日报微博阅读量达到310万。其他如新华网、央视新闻、凤凰网、网易、澎湃、腾讯等新闻客户端都在两小时内转发，至17日时，即有145新闻客户端转载文章。

微博方面，当晚，各大主流媒体官微都进行了转发，共计16万余条次，评论点赞17万余条次。其中@学习小组、@人民日报、@央视新闻的文章阅读量都超过了220万，整体阅读量近千万。公号文章刊出后，引发朋友圈刷屏，共有1330个微信公众号转发，总送达量约2亿人次。人民日报、央视新闻、共产党员等微信公众号都进行了转载，阅读量都超过了10万。其中，人民日报旗下各类微信号累计阅读量超过300万。

文章也获得了外媒的关注。相关信息500余条次，BBC、美国之音、美国中文网、多维网、博讯网、东方日报网、联合新闻网、中评网、文汇报、台湾中央日报网、日本新华侨报网等转发，推特、脸书相关信息400余条。

截至目前，学习小组和侠客岛的微信后台留言达1000余条。有网友对总书记的博学印象深刻：“看后，让我心潮澎湃，立下决心把习总书记看过的书都买下，一一品读，不是走他的仕途之路，而是更多地感受不同的人生经历和社会变革。一直觉得习总书记让人亲切，让人爱见，更多是一种说不清的，但就是喜欢。现在明白：那时一生之学养，毕生之经历，更重要的是一颗质朴的爱民之心的人格魅力呈现。真真，不仅是政治领袖，更是人生导师”。

图为神舟十一号航天员陈冬在天宫二号实验舱。
新华社记者 **琚振华**摄

“神舟升空”增强国人自豪感

截至19日晚9点，微博话题“神舟十一号飞天”，阅读量高达3.6亿，讨论量14.9万。这距离17日晨神舟十一号升空，刚刚过去两天。按计划，升空的两名宇航员将在太空生活33天。航天员此行，将更好地掌握空间交会对接技术，开展地球观测和空间地球系统科学、空间应用新技术、空间技术和航天医学等领域的应用和试验等。

在这33天内，他们将持续吸引网民的目光，每天也都会有新的话题。景海鹏、陈冬在太空中的日程安排，无疑将是接下来多日的热点。比如，19日的话题就包括，“今日凌晨，神舟十一号飞船与天宫二号自动交会对接成功。合体后，航天员景海鹏、陈冬进入天宫二号！”

@人民日报进行了创造性延伸，独辟蹊径教网友学英语：17日，神舟十一号载人飞船发射成功；19日凌晨，它与天宫二号空间实验室交会对接。神舟十一号、天宫二号、酒泉卫星发射中心、空间实验室、载人飞行任务……这些刷屏词汇，你会用英语表达吗？

@国资小新则携手央企新媒体卡通形象共同为神十一喝彩，一组“萌萌哒”图片迅速引发网友热议，真人版“飞天新姿势”更是被多位网友模仿。知名网友、86版《西游记》中孙悟空的扮演者六小龄童，发微博庆祝神舟十一号飞天：祝贺中国神舟十一号载人飞船发射成功、与天宫二号自动交会对接成功，为中国航天加油！期待景海鹏、陈冬二位航天员胜利凯旋！六小龄童还幽默地说，“孙悟空或许是神州史上第一个航天员。”他还贴出了自己与中国首位航天员杨利伟、女航天员刘洋的合影。

各大网站都为“‘神舟十一号’载人飞天宫”做了专题页面。如人民网，通过“新闻”、“直播”、“记者团”、“访谈”、“图解”等形式，充分展示这一专题。《“神舟十一号”时隔三年新在哪》等“图解”，清晰明快，高效解渴。其中《“天宫”兄弟俩 有啥不一样》一图，从“外形相同”、“身份不同”、“任务升级”、“设备升级”、“轨道更高”等方面，用精致的图文呈现，介绍“天宫一号”和“天宫二号”的异同。一些网站还对“从神一到神十一”进行梳理，总结中国航天事业的进展。

此次载人航天任务为海内外华人带来鼓舞。据新华社统计，18日，香港多份报章均以大篇幅报道神舟十一号成功升空，相关的消息、特写、花絮等占据多个版面。如《大公报》头版头条以“神舟出征　明看‘天神’合体”为大标题、以三个整版的篇幅进行报道，不仅详细描述了神舟十一号成功发射的全过程，还对神舟十一号即将与天宫二号的交会对接进行了解读。

“永远在路上”热度超群

“这可能是分量最重的‘年度大片’，没有之一。”网友口中的这个大片，不是电影，而是一部电视专题片，它叫《永远在路上》，由中央纪委宣传部、中央电视台联合制作，共8集，自10月17日起在中央电视台综合频道播出，每晚8点首播。

专题片共分八集：第一集《人心向背》，第二集《以上率下》，第三集《踏石留印》，第四集《利剑出鞘》，第五集《把纪律挺在前面》，第六集《拍蝇惩贪》，第七集《天网追逃》，第八集《标本兼治》。

这部专题片，既列举了多个领导干部违纪违法典型案例，苏荣、白恩培、吕锡文等案件当事人现身说法，进行深刻剖析和忏悔，又针对这些案例进行深入点评和分析，警示教育党员领导干部严守政治纪律和政治规矩，筑牢理想信念的根基，引导广大人民群众坚定对党的信心和信任，为全面从严治党营造良好的舆论氛围。

持续关注《永远在路上》，是大量媒体近日的必修课。微信公号“央视新闻”19日用的标题是《“大老虎”集体出镜！中纪委的这部反腐大片燃爆朋友圈》。文章指出，这两天，央视播出的一部8集专题片《永远在路上》成为朋友圈的一个火热话题。

@人民日报推荐了一篇见报文章，文章指出：不难预见，随着8集专题片的陆续播出，“全民追剧”的现象将会持续。案例是最好的教科书，也是最好的清醒剂。正如李春城在专题片中感慨，“人生都是现场直播，没有办法重来”。这样的“金句”，又何尝不是对每一位党员干部的深刻警醒？

17日晚，微信公号“侠客岛”刊发《领导们，中纪委喊你回家看片子》，文章指出，“这部片子有多猛？这么说吧，今天第一集，观众基本上就已经可以感受到火力全开的架势；更夸张的是，第一部片子才只是放了个开头而已。”

网友“空白”在此文下面留言说：看完了，确实比较震撼，有两句话让我特别感触，许党许国，报党报国，你的价值观是可以影响到别人的！放在目前正是国考报名时，值得每个报名的人去看，去深思，自己报名的动机以及那理想信念是否还在！网友“peter”说：“今天恰巧看了这个片，看的时候，很大的感触是震撼，这样向全国亿万群众如此郑重宣读宣布宣誓，真的震惊了！反腐一直在路上！”

而网友“张晓伟”，则提出了一个极为值得深思的问题：曾经大家都是有情怀有理想有抱负的人，为什么进入官场走到最后就变成这样的呢？

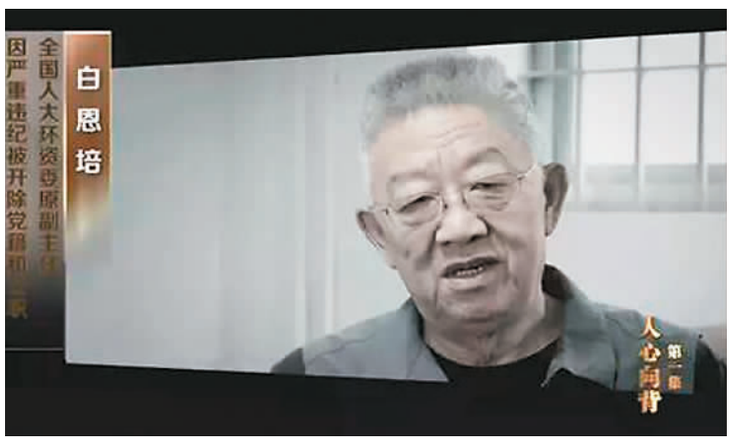

图为《永远在路上》截图。

七日网景

纪念·长征

长征，是中国共产党发展历程中最为惊心动魄、最为精彩动人的篇章之一，可以说是一部可歌可泣的英雄史诗，为我们留下了伟大的长征精神。正值红军长征胜利80周年，网上以及全国各地，都展开了多种纪念活动。

图为在北京中国人民革命军事博物馆，解说员为参观者讲解“英雄史诗 不朽丰碑”主题展览。　新华社记者 **殷刚**摄

图为在北京人民大会堂举行的纪念红军长征胜利80周年文艺晚会《永远的长征》。　新华社记者 **李涛**摄

网友心声

侠客岛《要这样围观希拉里和特朗普斗嘴》

网友“文斯爱卡特”

希拉里耶鲁法学院毕业，特朗普曾是地产大亨。在他们的大战中，针对反恐问题，希拉里一直以来在打击“伊斯兰国”策略上与奥巴马政府高度一致，被共和党人指责不够强硬，特朗普反恐问题上立场强硬，更加迎合部分美国民众不断加深的不安全感。

学习小组《独家 习近平自述：我的文学情缘》

网友“飞花如雪”

看完文章特感动，那个年代的缩影历历在目。习主席的生活也是那个年代同龄人共有的背景，知识青年上山下乡，到最贫困的地方去，到边疆去，在那里磨砺人生的青春岁月，同时也奠定了今天的时代感！那个时代虽然没有现在这么富有，生活很单调，思想很单纯。但读书是唯一的精神粮食，那些世界名著，冲击着我们的灵魂。

境外热度

1 《人民日报海外版》望海楼文章《中国愿做周边国家真朋友》

被文汇报、Gunosy、Infoseek News转载 被BBC部分转引

精彩段落：

真朋友，就是不管国际风云如何变幻、国内政局如何变动，国家间关系都能正常发展。真朋友，就是无论两国国情如何，都能相互尊重、平等相待。真朋友，就是不论置身什么样的外交环境，存在什么样的外交考量，总能坦诚相待，找到双方的利益汇合点。真朋友，就是在交往中不断寻求务实合作，实现共赢。

2 《人民日报海外版》文章《北京新机场“容颜”初绽》

被文汇报、Infoseek News部分转引

精彩段落：

北京新机场建成后，将与北京首都国际机场相对独立运营，共同承担京津冀地区国际国内航空运输业务，形成适度竞争、优势互补的格局。两大枢纽像京津冀区域两只强有力的翅膀，将成为世界级城市群加快发展的“航空双引擎”。

（制作：李　贞）