李克强同美经济金融界、智库和媒体重要人士座谈指出

中国开放的大门会越开越大

新华社纽约9月20日电（记者**张正富、尚军**）国务院总理李克强当地时间20日上午在纽约下榻饭店同美国经济、金融、智库、媒体等各界人士座谈，就中美关系及经贸合作等共同关心的问题交流互动。彭博有限合伙企业创始人布隆伯格主持座谈。

美国前国务卿基辛格、前财长保尔森、前财长鲁宾、前驻华大使芮效俭、前白宫国家安全委员会亚洲事务高级主任贝德、IBM总裁兼首席执行官罗睿兰、陶氏化学公司董事会主席兼首席执行官利伟诚、时代华纳董事会主席兼首席执行官比克斯、黑石集团董事会主席兼首席执行官苏世民、大都会保险总裁兼首席执行官坎达里安、高朋集团共同创始人凯维尔、美国外交关系委员会主席哈斯、哥伦比亚大学校长博林格、耶鲁大学教授罗奇、《外交》杂志主编罗斯、美国公共电视网中文电视台主持人查理·罗斯出席。

李克强表示，中美分别作为最大的发展中国家和发达国家，两国保持和发展稳定的政治关系和密切的经贸关系，不仅符合两国人民的根本利益，也有利于世界的和平、发展与繁荣。由于文化背景和国情不同，中美之间出现一些分歧是难免的，但关键是看两国关系的主流和大方向。中美建交几十年来，尽管风风雨雨不断，但总是“雨过天更晴”。欢迎在座的各界人士以实际行动推动中美关系不断向前发展。

李克强指出，中国开放的大门会越开越大，已经打开的大门是不可能关上的。我们将继续下大力气推动政府简政放权等改革，注重保护知识产权，为外国企业赴华投资创造更加宽松便利的营商环境。中美之间的投资合作潜力是巨大的，相信美方企业在中国的市场也会越来越大。中美正在进行以准入前国民待遇加负面清单为基础的双边投资协定谈判，就是要向两国企业界发出中美相互投资稳定向好的信号。期待美方同中方相向而行，放松高技术产品出口管制，早日达成高水平、互利共赢的双边投资协定。

李克强表示，当前大数据、云计算等新兴产业在中国发展很快，总的来说有利于中国的发展和转型，但也带来了一些信息安全问题。中国的大数据和云计算产业应既是开放的，也是安全的。我们在这一过程中会逐步探索，也会和国外企业沟通对话，找到既有利于开放也有利于安全的有效合作途径。

李克强强调，全球化带来的是利益分享和各国比较优势的充分发挥，使人们生活更加美好。当前出现的逆全球化思潮只是全球化进程中的阶段性曲折。我们需要处理全球化过程中的弊端，但不能因噎废食。中国是自由贸易的坚定维护者，我们坚定支持在世界贸易组织框架下推动贸易自由化。相信全球贸易自由化和投资便利化是历史的潮流。

与会代表感谢李克强总理的真知灼见，表示，美中关系是当今世界最重要的一组双边关系，双方拥有广泛的共同利益和发展关系的强烈意愿。中国发展成就前所未有、无法比拟。两国除发展政治关系，还应加强经贸合作，密切人文交往，使美中关系更加密切而强有力。与会代表高度关注并赞赏中国政府所采取的改革举措，愿积极参与中国改革开放进程，进一步扩大对华合作，为美中关系的深入发展作出贡献。

李克强会见奥朗德

据新华社纽约9月20日电（记者**郝亚琳、郝薇薇**）国务院总理李克强当地时间20日下午在纽约会见法国总统奥朗德。

李克强首先转达习近平主席对奥朗德总统的亲切问候。他指出，中方愿同法方在航空、核电、第三方市场合作等领域取得更多进展。我们重视和支持中法核能全产业链合作，愿同有关各方共同推动欣克利角核电项目顺利实施，促进中法第三方市场合作取得更多实质成果。希望双方继续加强在国际事务中协调合作，为促进世界和平与发展发挥积极作用。

奥朗德表示，法中关系一直走在西方国家对华关系前列。法方视中国为好朋友，对中国经济发展前景充满信心，愿同中方加强核能、农业、金融、旅游、第三方市场等领域合作，赞赏中方为应对气候变化所作贡献。欣克利角项目具有重要意义，希望各方共同推动合作取得成功。

刘云山会见残奥会中国代表团

二十三名女运动员获全国妇联表彰

据新华社北京9月21日电 受中共中央总书记、国家主席、中央军委主席习近平委托，中共中央政治局常委、中央书记处书记刘云山21日在人民大会堂会见了第十五届残奥会中国体育代表团，代表党中央、国务院欢迎代表团凯旋归来，向全体运动员、教练员和工作人员表示热烈祝贺和亲切问候。

刘云山指出，我国残疾人体育健儿在残奥会上的卓越表现，令人振奋的不仅仅是一枚枚奖牌，更是永不放弃的拼搏精神；不仅仅是优异的比赛成绩，更是面对困难挑战显示出的自尊、自信、自强、自立，是充沛的精气神，是满满的正能量。这些宝贵财富彰显了我们的民族精神和时代精神，要在全社会广泛宣传、大力弘扬，使之转化为实现“两个一百年”奋斗目标、实现中华民族伟大复兴中国梦的强大精神力量。

刘云山希望代表团全体成员再接再厉、继续努力，勇于面对新的挑战，为祖国和人民再立新功。要把筹办北京2022年冬奥会、冬残奥会作为良好机遇，推动我国体育事业和残疾人事业实现新的发展。各级党委、政府和社会各界要大力支持残疾人事业，多办好事实事，帮助更多残疾人实现人生梦想，创造幸福美好生活。

刘延东、刘奇葆、王胜俊、张庆黎参加会见，王勇主持会见。

据新华社北京9月21日电 21日，为表彰在第15届残奥会上取得优异成绩的我国女运动员，全国妇联决定授予首次获得残奥会金牌的周佳敏等23名女运动员全国三八红旗手荣誉称号，授予中国田径女子T11—13级4×100米接力队等5个团体全国三八红旗集体荣誉称号。

芦苇工艺画亮相亚博会

9月21日，新疆维吾尔族文化瑰宝《十二木卡姆》在中国—亚欧博览会博湖县阿勒奇芦苇画手工品展馆展出。

该画长1.2米，宽0.9米，由来自汉族、维吾尔族、蒙古族和回族的5位民间艺人历时1个月制作而成。画中人物栩栩如生，仿佛让人听到了《十二木卡姆》的美妙旋律。

图为芦苇工艺画设计者徐向（左一）在向巴基斯坦客商介绍《十二木卡姆》画作和芦苇画的制作工艺。

年 磊摄（**人民视觉**）

天津救助西藏重度烧伤男孩

9月21日，全身80%以上大面积烧伤、面临生命危险的西藏昌都藏族男孩洛松，在天津市第一中心医院成功接受第一次植皮手术。

王晓明摄（**新华社**发）

国航开通北京—华沙航线

本报北京9月21日电（记者**严冰**）中国国际航空股份有限公司今天宣布，北京—华沙航线正式开通。

北京—华沙航线航班号为CA737/8，每周4班，班期为一、三、五、六，去程航班北京时间02：30起飞，华沙当地时间06：20抵达；回程航班华沙当地时间14：10起飞，北京时间次日04：30抵达。该航线启用空客330—200执飞。

据介绍，这是国航继2015年开通北京—明斯克—布达佩斯航线以后，开通的第二条中国至中东欧地区的航线。国航与波兰航空作为全球最大的航空联盟——星空联盟的成员，将开展一系列共享合作，给中国赴波兰的公商务人士及旅客带来更多实惠，同时也将惠及日韩、港台、东南亚至中东欧的联程旅客，为出行提供更多方便的选择。国航此举不仅拓展了国航以北京为核心枢纽的全球航线网络，还丰富了中国至中东欧的航线网络布局。该航线将进一步促进中国与中东欧国家在经贸、投资、基础设施建设、旅游和人文交流等领域不断扩大合作。

目前，国航是中欧之间最大的航空承运人，每周提供近200个航班往返中欧。国航北京—华沙航线开通后，国航拥有的中欧航线将增至24条，覆盖伦敦、巴黎、慕尼黑、法兰克福、杜塞尔多夫、维也纳、日内瓦、马德里、巴塞罗那、罗马和米兰等19个欧洲主要城市。据统计，去年6月至今，中国与波兰的旅客流量已超10.6万人次，同比增长8.4%。

金鸡百花电影节开幕

本报唐山9月21日电（记者**苗春**）第25届中国金鸡百花电影节今天在河北唐山拉开帷幕。来自海内外的电影界人士及各级领导、各界观众共计千余人参加了开幕式。

本届电影节将历时4天，主体活动除开幕式外，还将举办国产新片推介展映、金鸡国际影展、港澳台地区影展、少数民族影展和中国电影论坛、中国电影科技论坛、中国电影教育与产业论坛等活动。

本届电影节由中国文学艺术界联合会、中国电影家协会、中共河北省委宣传部和唐山市政府主办。

玄门讲经暨凤凰山论道举办

本报北京9月21日电（**郑琢**）主题为“以道立身，祸消福至”的中国道教第八届玄门讲经暨凤凰山论道活动日前在辽宁丹东凤凰山紫阳观开幕。该活动由中国道教协会主办，辽宁省道教协会协办，丹东市道教协会、凤城紫阳观承办。

本届玄门讲经主讲的经典为《关圣帝君觉世宝训》，要求讲经道长根据主题，围绕《关圣帝君觉世宝训》的主旨、一段经文或一句话展开讲解，20位道长登台讲经，最终将评选出弘道奖（一等奖）1名、畅玄奖（二等奖）2名、明经奖（三等奖）3名。

慰问救灾子弟兵

福建省厦门市爱国拥军促进会会长刘平日前带着慰问品来到受灾严重的厦门市湖里区殿前街道兴园社区，慰问连续奋战抢险救灾一线的武警福州市支队官兵。图为刘平将慰问品送到武警官兵手上。

徐 林摄

北京瞄准世界科学中心

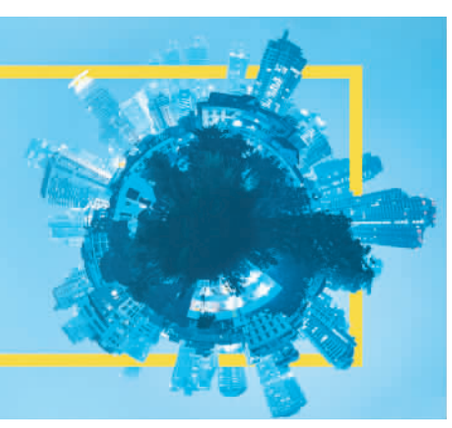

李 贞 胡 荣

脑科学、量子计算与量子通信、纳米科学……这些高端的科技名词，出现在了国务院日前印发的《北京加强全国科技创新中心建设总体方案》（以下简称《方案》）里。而《方案》中最引人注目的是，提出“形成领跑世界的原始创新策源地，将北京打造为世界知名科学中心”。

由于拥有全国最多的高校及科研院所，北京作为全国科技创新中心无可争议。但要在科技创新上“领跑世界”，北京该如何实现？就此，本报采访了科技与经济领域相关专家。

■ 去年中国投入研发经费达1.4万亿

《方案》明确了北京加强全国科技创新中心建设的总体思路、发展目标、重点任务和保障措施。事实上，这不是中国城市第一次提出建设世界一流科技中心。去年5月，上海市委市政府发布了《关于加快建设具有全球影响力的科技创新中心的意见》，提出要将上海建成具有全球影响力的科技创新中心。

此次由国务院出台的《方案》，规格更高，要求也更详细。“在创新时代背景下提出这一方案，是因为国家整个创新环境和创新任务正在发生变化，这需要不断加强创新空间的设计。”中国人民大学重阳金融研究院宏观研究部主任贾晋京认为。

事实上，近年来中国在扶持科技创新上不断加大投入。据国家统计局发布的数据，2015年全国研发经费投入总量为1.4万亿元，比2012年增长38.1%，年均增长11.4%。按汇率折算，中国已成为仅次于美国的世界第二大研发经费投入国家。2015年中国研发经费投入强度（研发经费与GDP之比）为2.10%，已达到中等发达国家水平，居发展中国家前列。

■ 正视与发达国家差距

中国在科技创新上的投入令人鼓舞，但同时也要正视目前中国与美国等发达国家的差距。

从历史发展看，世界科技中心的形成与转移，一般发生在历史机遇期。近现代以来，英、法、德、美、日等国家先后形成了科技创新中心，进而占据了世界经济主导地位和科技创新领先地位。而现在，随着中国科研经费投入水平的提高，中国在世界科技创新上实现“并跑”和“领跑”已经有了有利条件。

国家杰出青年科学基金获得者、天津大学教授杨全红认为，此次《方案》的提出，对中国来说是一个相对成熟的时机。“相比20年前、甚至5年前，中国的科技水平已有了很大程度提高。”杨全红以自己所从事的碳纳米材料领域为例，向笔者讲述了中国近年来所取得的巨大进步。“从基础研究角度看，虽然我们与发达国家在原始创新上还有差距，但从投入力量、参与人数以及在世界高水平杂志上发表的论文数量看，我们至少在规模上初步具备了‘世界科学中心’的水平。而通过近年来人才的大力引进和本土培养，中国也已经聚拢了一大批世界顶尖人才。在研究成果上，和世界顶尖水平的差距也已经越来越小。”

■ 构建京津冀创新共同体

“世界科学中心除了有先进性、引领性，还应具有服务性和共享性，与周边城市共享，进一步服务全世界。”杨全红说。的确，北京建成“世界知名科学中心”的影响，并不局限于北京一城。《方案》明确指出，要构建京津冀协同创新共同体。

以天津为例，杨全红希望北京的科技创新中心建设，能更多对天津科研院所和高校起到辐射作用，比如共享基础研究的科学设施和人才、促进科技成果和人才的流动性等。

贾晋京表示：“北京所具有的优势正是它的开放性。”他希望北京能借助其资源优势，推进京津冀整个区域的世界级创新城市群的建设。“进一步在空间格局上，创造从中心到区域的创新驱动型的国家布局。同时，这也有助于创业环境的优化和提升。”

杨全红还认为，北京追求建设世界知名科学中心，除了对科学技术的发展具有意义，这一方案还会影响“大首都圈”的文化建设，真正使“大首都圈”成为“世界上叫得响的城市群”。