网络媒体学习习近平在党的新闻舆论工作座谈会上的重要讲话

让党的主张成为网络空间最强音

本报北京2月22日电（记者**徐蕾**）习近平总书记在党的新闻舆论工作座谈会上的重要讲话在网络媒体中引起强烈反响。今天，中央网信办组织重点新闻网站和主要商业网站集体学习讲话精神。网络媒体表示：习总书记着眼于党的工作全局，深刻阐述了新闻舆论工作的重要意义，进一步明确了新的时代条件下新闻舆论工作的职责使命、实践路径、基本方针。网络媒体将“坚持党性原则、坚持正确舆论导向、坚持改进创新”，把传播正能量、弘扬主旋律作为网络宣传工作的根本任务，让主旋律、正能量主导网络空间，让党的主张成为网络空间最强音。

“当前国际局势复杂多变，我国处在经济转轨、社会转型的特殊时期，网络媒体的兴起又让传播路径更加多元，因此加强新闻舆论工作具有迫切性。”国际在线总编辑范建平认为，总书记的讲话核心在舆论。新闻不仅是传播信息，还有舆论引导的作用。“中央媒体要担当起新闻舆论工作的职责和使命，落实总书记讲话明确的48个字，有效凝聚社会共识，为‘四个全面’战略布局的协调推进营造良好的舆论环境。”

千龙网总编辑黄庭满则表示，习近平总书记的重要讲话，既是科学的新闻舆论观、又是指导党的新闻舆论工作的方法论，既坚持了马克思主义的新闻观原理、又结合当前时代特征和中国实际进行了丰富和发展，是马克思主义新闻观中国化的最新成果。

网络媒体普遍认为，要通过网络渠道广泛传播正能量、凝心聚力、明辨是非。腾讯网政府事务部副总监张安洁表示，“网络媒体必须抓住时代赋予的历史机遇，以内容创新为核心，借助互联网大数据平台更加精准地分析不同阶层受众的习惯，让新闻传播更有针对性。”

新浪微博政府及媒体事业部总经理陈丽娜则表示，在澄清谬误、明辨是非上，新浪微博将继续完善辟谣功能，让真实客观的声音传播出去。

人民日报海外版微信公号“侠客岛”负责人张远晴说，总书记的讲话明确了新闻舆论在改革发展中应该具有的立场以及推动社会进步的定位，即政策主张的传播者、时代风云的记录者、社会进步的推动者、公平正义的守望者。新闻舆论工作一定要站在时代的潮头，为整个社会的进步鼓与呼。

中央网信办有关负责人表示，在党中央的坚强领导下，在全国网信系统的努力下，网络空间日渐清朗，各方面都给予好评。但也要清醒地看到，互联网治理非一日之功，依然面临长期性和复杂性。互联网管理部门和网络媒体要对照总书记的要求强化使命担当，为党坚守网上阵地，牢牢掌握网上舆论的主导权、主动权，为中华民族伟大复兴的中国梦顺利实现提供强大的舆论支持和思想文化保障。

宜昌获世界可持续交通奖

湖北省宜昌市BRT快速公交是该市客流量最为集中的干线客运走廊。今年1月13日，在美国华盛顿举行的2016年度“世界可持续交通奖”颁奖典礼上，宜昌凭借BRT项目中的突出成就和先进经验夺得该奖。

图为快速公交车在专用车道上行驶。 **张国荣**摄（**人民视觉**）

商事制度改革激发中国经济活力

今年重点完善企业信用信息公示

本报北京2月22日电（记者**邹雅婷**）国务院新闻办今天在京举行新闻发布会，国家工商行政管理总局局长张茅就“深化商事制度改革，推动经济社会发展”等问题作情况介绍并回答记者提问。张茅表示，商事制度实行两年来，对于经济发展起到了非常重要的促进作用，据中国科协组织的第三方评估显示，去年商事制度改革推动GDP增长0.4%。

张茅说，商事制度改革对中国经济发展起到了六方面重要作用：一是激发了市场活力和发展动力，市场主体快速增长。2015年全国新登记市场主体1479.8万户，增长14.5%，其中企业433.9万户，比上年增长21.6%；平均每天新登记企业1.2万户，比2014年平均每天1万户明显提高，而改革前平均每天是6900户。二是产业结构持续优化，新产业新业态蓬勃发展。2015年新增企业中，第三产业企业数量超过80%，从而使企业结构中第三产业占比达到74.8%，比上年增长1.5%。特别是“一址多照”“一照多址”、商务秘书公司、电商集群注册等改革举措，促进了众创空间、创客工场等新业态、新模式的发展。三是推动社会信用体系建设，企业信用程度有所提高。企业信用制度建设的一项关键举措是建立国家企业信用信息公示系统，把所有企业的有关信息归集到企业的名下，使社会各方面能够随时查询。四是促进社会就业增长和创业就业观念改变。这两年，经济增速放缓，但就业不减反增，商事制度改革激发的创业就业起着很关键的作用。过去就业更多依靠国有企业，现在新增企业90%以上都是个体私营企业，根据调查推算，2014年新设企业创造就业超过1200万，2015年新设企业创造就业超过1400多万。五是工商注册便利化步伐大大加快。2015年，工商登记制度改革取得突破性进展，全面实施“三证合一、一照一码”改革，推进名称登记制度改革，放宽住所条件改革，深化“先照后证”改革，多项改革措施给企业带来了很多方便。六是营商环境进一步改善。根据世界银行发布的全球营商环境报告，商事制度改革两年来，我国营商环境排名每年提升6位，目前在189个经济体当中排名84位。

张茅在回答记者提问时表示，商事制度改革对港台企业一视同仁，港资企业近两年的发展与全国企业整体增长趋势一致。商事制度改革之后，港资企业的增长明显提速，平均每月新增885户，比改革前每月新增户数增长9%。随着商事制度改革深化和《内地与香港CEPA服务贸易协议》的正式实施，内地市场会给港资企业带来越来越多的投资机会。

张茅指出，今年的商事制度改革在简政放权、放管结合和优化服务这三方面都会有新措施，其中最重要的工作是完善全国企业信用信息公示系统。他表示，“企业的信用管理系统如果能够完善，我们今后放开的步伐就会更顺畅，市场公平竞争的环境会得到大大的改善。”

春到拉萨

2月22日，随着天气逐渐转暖，西藏拉萨万物复苏，春意渐浓。

图为桃花映衬下的布达拉宫。

新华社记者 **觉 果**摄

外交部发言人指出

美抵近侦察是南海“军事化”最大诱因

新华社北京2月22日电（记者**靳若城**）外交部发言人华春莹22日在谈到美方有人指责中国推动南海“军事化”时说，美国舰机频密抵近侦察才是在南海搞“军事化”的最大诱因。

当日例行记者会上，有记者问：近来，美方不断有人指责中国在永兴岛部署导弹是推动南海“军事化”，特别是在当前时机和形势下，加剧南海紧张局势。但我们也注意到，日前在美国国务院的记者会上，有美国媒体质疑美军舰在南海执行的所谓“自由航行”行动。中方对此有何评论？

“一段时间以来，美方老拿‘军事化’说事。但实际上，美方是在刻意混淆概念。”华春莹说，“中国在自己的领土上部署必要的国土防卫设施，与美国在夏威夷布防没有任何本质上的不同。”

华春莹指出，美国舰机常年对本地区国家进行频密抵近侦察，而且次数逐年增长，加剧了南海紧张局势，才是在南海搞“军事化”的最大诱因。

“我们希望美方不要在此问题上混淆是非，更不要一再在本地区渲染和制造紧张。”她说，“我们敦促美方为地区和平稳定发挥建设性的作用。”

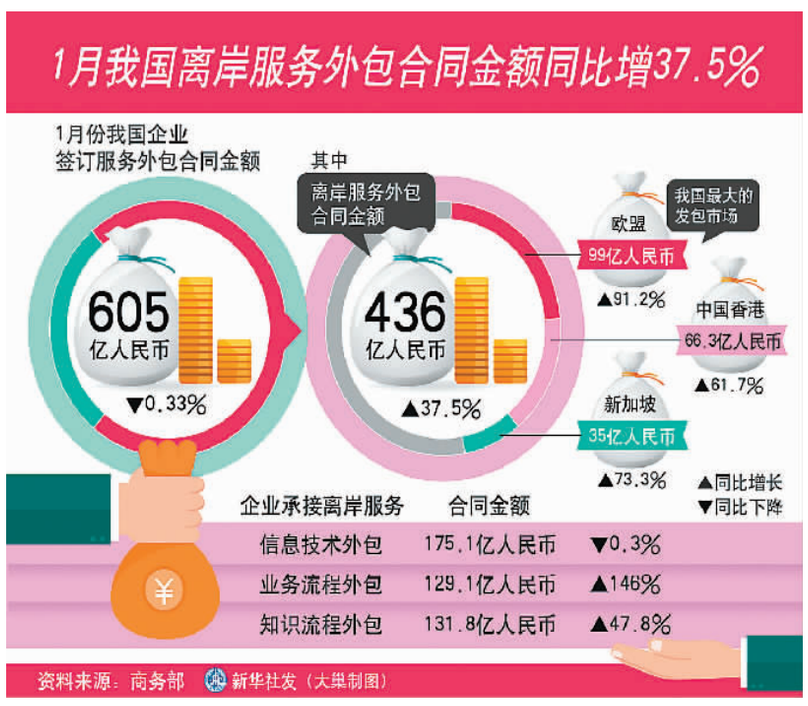

近日，中共中央办公厅和国务院办公厅发布的两个文件《省级党委和政府扶贫开发工作成效考核办法》《关于全面推进政务公开工作的意见》都强调了一个问题——考核，前者使对扶贫开发工作的考核有了更明确的依据；后者则提出要“把政务公开工作纳入绩效考核体系”。

实际上，自党的十八大之后，对各级党委、政府工作成绩的考核评价正在不断完善，中国官员的“政绩观”也在随之改变。

“新的发展理念就是指挥棒”

政绩考核新规引领科学发展

本报记者 **李 贞**

■ 既看显绩又看潜绩

2013年6月，习近平总书记在全国组织工作会议上说：“要改进考核方法手段，既看发展又看基础，既看显绩又看潜绩，把民生改善、社会进步、生态效益等指标和实绩作为重要考核内容，再也不能简单以国内生产总值增长率来论英雄了。”

在这一要求下，无论中央考核地方，还是地方各级党委政府考核领导干部，生产总值及增长率都被减少了分量。对此，国家行政学院公共管理教研部教授刘旭涛认为，不再以GDP至上的考核，不仅适应了经济新常态，对未来经济科学合理的发展也是一件好事。

今年1月，习近平在重庆调研时强调“新的发展理念就是指挥棒”。新的发展理念就是创新、协调、绿色、开放、共享，这其实也是在根本上明确了政绩考核的新“指挥棒”。

例如在“共享”理念指导下，近期颁布的《省级党委和政府扶贫开发工作成效考核办法》，就是以改善民生为导向，将减贫成效摆在首位，并且强调精准识别、精准帮扶。

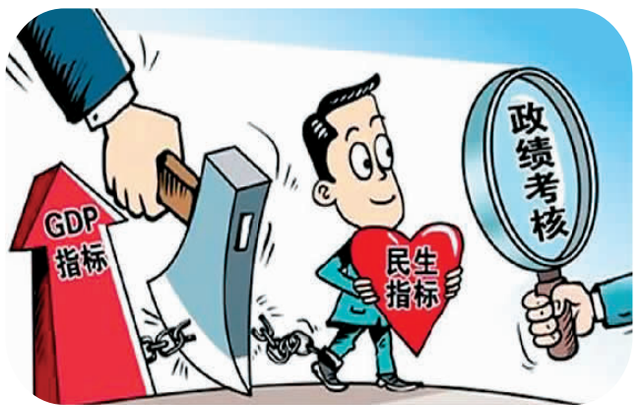

朱慧卿绘（人民视觉）

■ 加大公众评价权重

中央层面对政绩考核有新态度，需要地方随之有新改变。在这一点上，北京是走在前列的地区。

近两年，北京市改变了以往“关起门来”述职的形式，公开举行述职述廉考评会议。在“由谁考核政府政绩”这一问题上也作出了改变，从以往的内部评价为主转变为加大公众评价的权重。考核内容亦有重大改变，比如针对市民最为关心的环境问题，今年将环境指标排在了经济指标之前，特别是PM2.5指数被排在了第一位。

同时，对不同政府部门的考核，也不搞“一刀切”，而是针对部门职能分别设置评价参数，67份考评表依工作特性“量身定制”，在差异中体现公平。对市内各区的考核，也根据区域功能定位的不同，在经济、生态等项目上有不同要求：中心城区重考评人口调控、功能疏解等，发展新区重经济转型，以差异考核引导城市科学发展。

■ 鼓励增加第三方评估

在考核形式上，引入第三方机构评议以实现更为客观公正的考核，越来越受到重视。相较于2012年颁布的《扶贫开发工作考核办法（试行）》，新的《省级党委和政府扶贫开发工作成效考核办法》在考核步骤中专门增加了“第三方评估”一项，指出由有关科研机构和社会组织，采取专项调查、抽样调查和实地核查等方式，对相关考核指标进行评估。而在《关于全面推进政务公开工作的意见》中，也明确“鼓励支持第三方机构对政务公开质量和效果进行独立公正的评估”。

地方的政绩考核也是同样。上海市将“第三方测评机构进行社会评议”的结果作为政务考核评估的重要参考。针对重大决策绩效评估，北京将落实第三方评估的长效机制。

贯彻“三严三实”，强化考核结果的激励和问责，并最终落实在具体的责任人身上，也是政绩考核今后的一大趋势。例如在北京市去年的工作考评中，部分执法系统“零处罚”、群众反映一些政府部门办事效率不高等问题被公开批评。而没有完成绩效考评任务的干部，其记录也将会移交组织部记入档案。不让考核流于形式，通过考核剔除掉不作为的官员，也是在根本上解决庸政、懒政的问题。