寒潮来袭，广西香蕉价格跌至每公斤0.4元左右，11月21日收购价格不到去年同期的1/3

滞销的为何又是香蕉

本报记者 庞革平

天气转冷，香蕉价格应声下跌——天灾还是人祸？

11月21日早上，在凛冽的寒风中，记者驱车赶往广西最大的香蕉生产基地——南宁市西乡塘区坛洛镇，一路上随处可见蕉农在焦急地叫卖香蕉的场景。

在坛洛收购点，珠湖村村民马光奇夫妇正将一串串香蕉从拖拉机上抬到秤上过秤。马光奇说，他一家4口，今年种了50亩香蕉，亩产2000多公斤，共有10万多公斤。如果按去年平均每公斤1.5元算，至少可卖15万元。“但今年每公斤只卖0.4元左右，如果天气还不好转，估计要亏10多万元了。”马光奇满脸愁云。

在隆安县古潭镇水果批发市场，同富村委富庶村马道坡屯的村民李品勇拉来一农用车的香蕉，正等待过秤。他的香蕉品质属中等，但收购商知道当地香蕉滞销，纷纷压价。李品勇说，他家种了20多亩香蕉，已采收8000多公斤，每公斤仅售0.5元。

据了解，今年广西香蕉的种植面积约106万亩，比上年增加15万亩，但由于采用了良种良法，今年香蕉大丰收，总产量将达210万吨，比上年增长116.4%。

据广西农业厅厅长张明沛介绍，今年广西香蕉从10月大量上市以来，开市价略低于去年，但进入11月后价格急剧下跌。其中，10月25日的售价为每公斤1.4元，11月2日为每公斤0.9元，11月11日出现寒潮后降至每公斤0.6元。近日，出现寒雨天气后售价为每公斤约0.4元至0.6元。目前，广西的香蕉已销售约50%，尚有约90万吨的香蕉未采收。其中11月20日至12月31日，约有60万吨上市。

广西香蕉为何滞销？正在坛洛收购香蕉的河北采购商卢相的告诉记者，北方暴雪和南方寒潮的提前到来，是造成香蕉滞销的主要原因。今年北方提前1个月连降暴雪，南方部分省市也出现了降雪和寒潮天气，造成局部交通受阻，总体运力跟不上。往年，南宁市坛洛镇未受灾时每天运蕉车达500多辆，而今年同期只有10多辆。

“更重要的是，寒冷的天气，降低了消费者对香蕉的需求。”张明沛说。广西70%的香蕉销往北方，北方出现长时间冰雪天气后，消费者出行不便，购买意愿降低，造成销区出现库存积压。此外，香蕉北运后催熟困难，经营风险增大，许多收购商不敢冒险经营，从而造成了香蕉售价下跌。

广西增产116.4%，但全国仍需要进口40万吨左右——多了还是少了？

我国香蕉市场格局的变化，也加剧了销售的紧张。广西水果生产技术指导总站站长李标说，今年全国香蕉产量约为904万吨，比上年增长10%左右。原来的香蕉应市格局是广东3至4月、海南5至8月、广西10月到次年2月，福建全年均衡，国内主产区基本错开应市。但近年来，云南扩种香蕉，新植蕉与广西同时段上市，且起步价偏低，这对广西香蕉形成了冲击。另外，广东、海南去年的部分受灾蕉园补种后与广西熟期相同，在一定程度上拉低了广西乃至全国香蕉的价格。因此，下一步要调整结构，各主产区要实行错位应市。

2008年，我国香蕉种植面积505.29万亩，总产量804.51万吨，主要分布在广东、广西、海南、福建、云南等省区。今年，预计广东的产量约350万吨，广西约210万吨，海南约170万吨。

在“东蕉西移”中，特别是经过“海南香蕉致癌传言”事件的打击后，关于香蕉产业的发展到底是多了还是少了，香蕉产业到底是朝阳产业还是夕阳产业的争论，再次引起了各方的关注。

“香蕉生产是一个重要的富民产业，是发展少了而不是多了，我们不能因受这次滞销事件的影响而放弃这个产业。”张明沛说。进入新世纪以来，广西香蕉总产基本平稳增长，只有2002年、2003年和2008年因上年滞销或灾害减产，其他年份均攀升。特别是2002年以来，广西香蕉售价基本保持在每公斤2元以上，并且保持了7年之久。

“广西受台风影响小，光温适宜，雨水充沛，无霜期长，土壤偏酸性，昼夜温差大，便于营养成分和糖分积累，适合发展香蕉产业。”李标说，这几年，广西的香蕉产业基本上都是用荒山荒坡发展，不占用农田，效益比甘蔗、木薯等农副产品均好，深受农民群众欢迎。

我国香蕉产量占世界总产量的8.7%，仅次于印度、巴西，名列第三位。但我国仍是香蕉进口国家，近年来，全国每年进口40万吨左右，约占总体消费的6%。我国发展香蕉产业前景看好。

缺少完善的产销预警体系和深加工能力——弱质产业如何做强？

香蕉是国际贸易中的大宗水果，年交易量居各类水果之首，交易金额排名第二。尽管我国香蕉产业发展前景广阔，但这次广西香蕉滞销事件仍暴露出不少问题。专家们认为，香蕉产业是个弱质产业，要想摆脱弱质的局面，还有许多工作要做。

“首先，应加强香蕉等热带水果产销预警体系建设，加强市场监测，及时掌握市场动态。”广西壮族自治区商务厅厅长刘树森认为，除广西等南方省区应加快产销预警体系建设外，可将香蕉列入东北、华北、西北等主销区监测日报项目，及时掌握各地香蕉需求及价格情况，引导做好全国香蕉产销工作。

“如果我们有足够的香蕉冷藏设施，应对这点天气变化根本不成问题。”广西壮族自治区副主席陈章良举例说，同在隆安县的金穗公司，由于建有冷藏库，并抓好规模化、标准化生产和品牌经营，至今每公斤香蕉仍保持1.7元的售价。因此，他认为要进一步加强冷藏设施和大型批发市场建设，同时要大力培育大型龙头企业，切实帮助蕉农提高应对市场风险的能力。

加工能力不足，产业链条过短，也是困扰我国香蕉产业发展的一大难题。专家们认为，目前，广西的甘蔗、桑蚕、木薯、速生丰产林、八角、松香等农副产品产量位居全国第一，香蕉产业也仅次于广东，位居全国第二。但是，这些产业均存在产业链条短、产品加工程度低、附加值不高、受市场波动影响大等突出问题。因此，建议国家有关部门加大对广西农产品加工能力建设的支持力度，积极培育发展农产品加工龙头企业，提升广西农业产业化发展水平。

22日上午，由国家发展与改革委员会、农业部、商务部、交通运输部组成的联合调研组在南宁召开座谈会，探讨应对广西香蕉销售困难的对策和措施。专项香蕉运输补贴资金已开始直接补贴给司机。在气温回升和综合措施的影响下，22日，广西香蕉的销售价格已比21日上升了10%。

经济聚焦

“价贱伤农”何时了

刘先云

又闻“价贱伤农”声。20多年来，类似“价贱”的农产品层出不穷，有各种各样的水果、蔬菜，养殖的甲鱼等水产品。生猪价格因为波动大而又紧密关系市民的餐桌和农民的腰包，更成为物价部门关注的重点，甚至到了“通胀不通胀，就看肉价涨不涨”的地步。当然，“伤农”的方式和程度各不相同。幸亏这次国家有关部委和地方政府见事早，出手快，短短几天就让香蕉收购价格涨了一成。

反思这次广西香蕉在寒潮突袭下滞销，根源还是困扰我们多年的“小生产”与“大市场”的衔接问题。寒潮，只是让农产品营销体系突发“关节炎”的诱因。广西香蕉滞销的病根，仍在农业自身的抗风险能力上。分散的农户，如何应对瞬息万变的市场？一方面，农民及时捕捉和预测市场变化，调整产销计划。更重要的是，各级政府要主动提供农产品市场信息，合理引导农民开展生产，并通过“订单农业”、城乡对接、延伸产业链等途径实现农产品和市场的无缝对接。

快 评

产能复苏和套利投机

上海关区原材料进口持续增长

本报上海11月22日电 （记者**王薇**）据上海海关最新统计，今年前10个月，在上海关区总体进口量下降15.7%的背景下，大宗原材料进口持续增长。其中，大豆、矿砂、煤炭、原油、钢材及有色金属等12种大宗原材料产品合计进口0.3亿吨，较去年同期增长1.8%，价值235.9亿美元。

从今年5月份起，上海关区大宗原材料单月进口量由降转增，至10月份已连续6个月实现同比增长。其中，9月份进口398.8万吨，增长50.6%，为2004年3月份以来单月进口量新高。

业内人士分析，当前大宗原材料进口量逆势增长主要有两大原因：一是宏观调控积极信号引导生产型企业需求有所回暖，产能复苏一定程度上促使铁矿砂、煤等基础原材料进口大幅增长；二是国内外市场价格差导致套利投机行为加剧。

上海3天成交专利2.86亿元

本报上海11月22日电 （记者**王有佳**）为期3天的上海专利周今天闭幕，包括拍卖在内共成交专利约2.86亿元。其中，来自生物医药、新材料、节能环保等领域的5项专利项目成功拍卖，成交金额达6536万元，创下历届新高。专利拍卖成为企业“淘金”的“技术储备库”。

与去年举行的专利拍卖会相比，今年的总成交额和平均成交额均实现了翻番。本次拍卖，成交单价最高的是“重组人角质细胞生长因子—2”专利，起拍价1000万元，成交价2900万元。上海市知识产权局副巡视员洪涌清透露，专利拍卖是目前国际通行的一种专利转让交易方式。专利项目通过拍卖这个程序，再一次向社会大众展示它的价值。去年的上海专利周上，专利拍卖为国家发展知识产权市场、实施知识产权战略迈出了探索性的一步。

内蒙古火电机组全部安装脱硫设施

本报呼和浩特11月22日电 （记者**贺勇**）记者从内蒙古环保厅了解到，截至目前，该自治区3800多万千瓦正在使用的燃煤机组全部安装脱硫设施，平均脱硫效率超过90%，这对促进内蒙古二氧化硫的减排将起到积极作用。

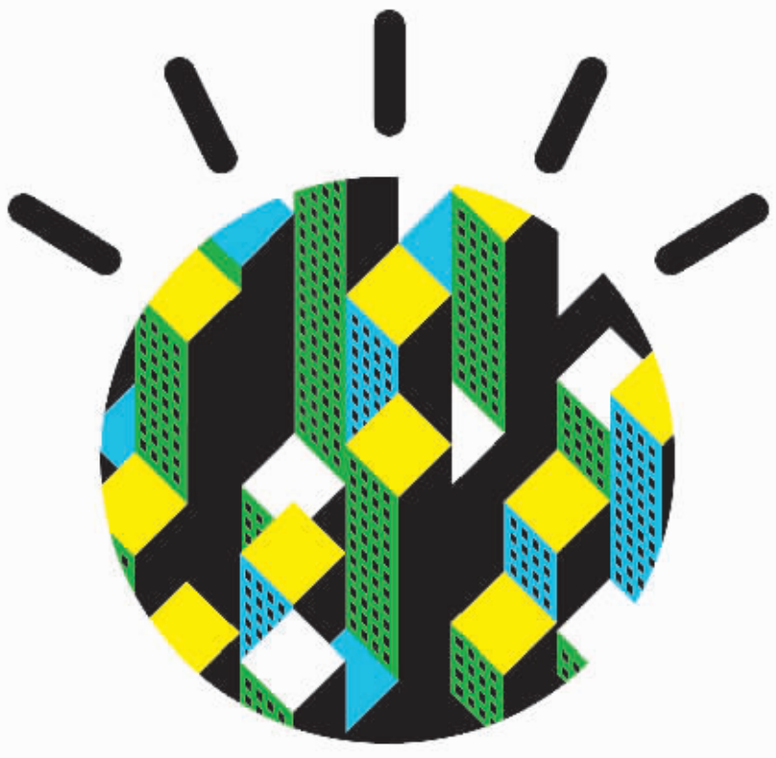
目前内蒙古全区电力装机容量达4600万千瓦，其中火电装机占绝对比重，电力行业的二氧化硫排放量占到全部排放量的一半以上。为进一步推动火力发电企业减排二氧化硫，内蒙古要求，到2009年底仍未安装脱硫设施的火电企业将被勒令停止运行。

国际旅交会签订合同6456份

本报昆明11月22日电 （记者**崔鹏、胡洪江**）22日，2009中国国际旅游交易会在云南昆明圆满闭幕。统计显示，旅交会期间共接待6.7万人次，其中专业人士3.5万人次，公众3.2万人次，签订合同6456份，达成意向性协议1.04万个，意向组团人数149万人次。

据了解，本届旅游交易会吸引94个国家和地区参展，超过2007年在昆明举办的国际旅交会。展馆面积达到5万平方米，展团达180个，展位达2148个，海外买家1000多人。

关于智慧的地球：城市篇



智慧的城市为您而建

城市，是人类文明精华的汇聚之地。数千年来政治、经济、文化和科技的光芒在此交相辉映。然而演进至今，城市却遭遇到各种挑战：人口膨胀、饮水卫生、安全隐患、环境污染和交通拥挤等问题日益凸现。如果不加以有效解决，这些问题终将严重制约城市的发展。

幸运的是，信息技术的突破为我们创造出另一种可能：永不堵塞的街道、安全放心的食品、取之有道的能源……这就是“智慧的城市”。在这样的城市中，智慧的IT科技将融入各行各业，人们可以尽享便利生活，并与环境和谐相处。这不是遥远的乌托邦，“智慧的城市”已经在世界各地初露曙光。

智慧的食品 民以食为天，城市会建立起智慧的食品安全管理体系，通过追踪监控系统、生产评估系统、应急制度等措施，保证食品从源头到餐桌的全程安全无污染。不久，市民在选购食品时，只需按下手机按键，就可以了解食品的产地、生长状况、营养提示，甚至点调方式和菜谱建议。

智慧的水资源 水是人类的生命之源，也是城市的发展之源。利用智慧的水资源管理系统，相关机构将能够对城市的各种用水情况进行实时监控，实现对水污染等突发事件的快速响应；同时，还可进行智能调配，保证有限的水资源得到充分利用，为城市建起更多“无形”的水库。

智慧的交通 交通问题一直是城市发展的顽疾，但在智慧的城市中，交通部门通过部署智能交通系统，可以提前预测交通流量，动态管理道路状况，使道路在出现拥堵前便及时分流，乘客也可以合理规划出行方式，从而有效缓解交通压力，改善环境。

智慧的医疗 众多国家开始建立智慧的医疗系统，看病将不再是一件让人头疼的问题。通过电子病例和医疗信息整合平台等技术，医疗信息和资源会得到有效整合。医生可以随时查阅每位患者的历史病例，从中发现病症规律，确保患者在不同医院得到快速、一致而且准确地医护。

智慧的电力 电网中不仅流动着电流，还有信息流。应用领先科技，电力行业可以深度挖掘和利用这些潜藏在电网中的信息，从而建立清洁发电、高效输电、动态配电、合理用电的智慧电力体系，使电力可以随需配送及使用，不再出现浪费或紧缺的情况。

除此之外，我们还将拥有智慧的教育、智慧的园区、智慧的企业等等。把先进的嵌入技术、连接技术、传感技术和海量信息处理技术应用于生活中，会让城市中的基础设施、教育与科技、公共安全、市民服务等各方面进入全新发展阶段。城市，将继续成为人类文明进步的焦点和前沿，地球的智慧进程也将由此开启。

让我们共建智慧的地球。
了解更多“智慧”，或下载《智慧的城市在中国》白皮书，洞察中国的智慧城市进程。

IBM 智慧的城市 搜索

EXPO 2010 SHANGHAI CHINA

IBM

中国2010年上海世博会高级赞助商

©IBM及IBM标志、ibm.com是国际商业机器公司/ 其他公司或产品名称是各自公司的商标或注册商标。目录IBM的商标清单可登录公司网站“版权和商标”查询：www.ibm.com/legal/copytrade.shtml 保留所有权利。