□日新月异的石家庄

特稿

# “赶考”起点的新答卷

□本报记者 王方杰
□河北日报记者 姜艳 郭伟 李巍 张许峰

**核心提示**

**新中国从这里走来。**

**60年前，新中国成立前夕，毛泽东率党中央从西柏坡出发“进京赶考”。**

**60年中，作为“赶考”起点的河北，与新中国一同成长，奋力书写改天换地的壮丽篇章，努力交上一份让党和人民满意的“答卷”。**

## 科学发展 春动河北

辉煌铭刻在史册，未来诞生于创造。

近年来，在科学发展的旗帜下，河北大胆探索、锐意创新，不断实现新的跨越。

### 三年大变样推进城镇化

2008年，河北省委、省政府做出以“三年大变样”为重要抓手，加快推进城镇化的重大决策，全省城镇化进入快速发展时期。

“三年大变样”不仅带来城镇面貌的改变，更丰富、深化着发展的内涵——

做城市就是做产业。全省城镇建设总投资3500多亿元，直接拉动了房地产、建筑、建材等30多个相关产业的发展。

做城市就是做民生。启动城中村改造233个，完成拆迁1189万平方米；新建经济适用住房3.6万套，为9.8万户提供了廉租住房保障。

做城市就是做城乡统筹。在石家庄，交通路网正加速由主城区向农村延伸；在唐山，调整城乡产业布局，县域经济已占全市GDP近八成……

“三年大变样、三年上水平、三年出品位”——以此为目标，河北正在全力打造“近者悦、远者来”的生态健康城市，“现代、效率、生态、宜居”正成为河北的新名片。

### 节能减排拒绝理由

发展经济决不能以牺牲环境为代价。

2007年底，河北启动“双三十”节能减排示范工程，对30个重点县(市、区)、30家排污和能耗大企业，实施节能减排省级考核。完不成目标任务，就地免职——“双三十”工程，第一次将节能减排与官员的“乌纱帽”紧密地联系在一起。

“节能减排，拒绝理由！”2008年，“双三十”共完成节能减排项目1671项，削减化学需氧量、二氧化硫排放量分别占全省减排量的半壁江山。“双三十”的强力推进，使河北节能减排取得突破性进展。2008年，全省单位GDP能耗降幅居全国第八位，单位工业增加值能耗降幅居全国首位。

### 构建现代产业体系

构建现代产业体系，是事关河北长远发展的一个战略性核心问题。

通过引进吸收创新，河北传统产业焕发出勃勃生机。在石煤机，企业自行设计生产的全自动数控大功率岩石掘进机问世，结束了该产品我国长期依赖进口的历史；在石药，开创我国化学原创药物向国外技术授权的先河，由“仿制”向“创制”飞跃……

更令人鼓舞的是，今年以来，河北钢铁、装备、信息等十大产业振兴规划相继出台，为建立现代产业体系指明了方向。

伴随结构调整步伐的加快，河北省经济结构不断优化。2009年上半年，服务业对经济增长的贡献率已达42.1%；装备制造业连续4年保持30%以上的增速，跃升为全省第二大战略支撑产业。

### 加强作风建设推动科学发展

“谁阻挡了河北事业发展，谁让市场主体和人民群众过不去，我们就让他过不去，就要调整他的位置、摘去他的‘帽子’！”今年2月，河北启动“干部作风建设年”活动。

从推行行政审批制度改革砍下治理顽症的“第一刀”，到针对少数干部不作为、乱作为等问题提出“十个严禁”，河北省委、省政府大刀阔斧整饬作风。通过对行政许可审批项目“瘦身”，固定资产投资项目涉及的145项行政许可和审批事项、145枚用章，统一削减为35项和35枚；审批流程，由75个事项、75个用章统一减少为17项和17枚。

### 精彩瞬间

▲2008年6月30日，河北钢铁集团和冀中能源集团同时挂牌，标志河北产业结构调整取得重大进展。

▲2009年3月14日，曹妃甸新区成立。按照胡锦涛总书记要求，全力推进科学发展示范区建设。

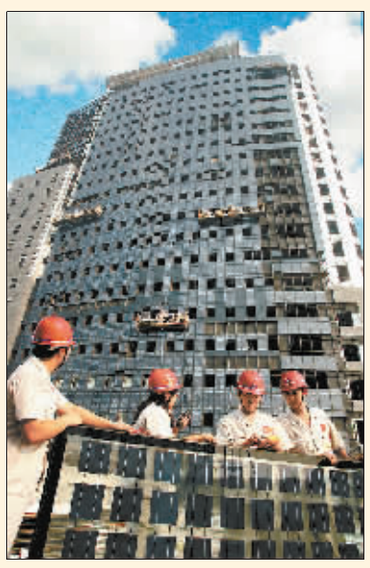

▲保定中国电谷是国家级新能源与能源设备产业基地。2008年10月，全国首座太阳能发电玻璃幕墙建筑——电谷锦江国际酒店并网发电。

▲2008年北京奥运会上郭晶晶在水立方连摘两金。本届奥运会是河北选手参赛人数最多、成绩最好的一届奥运会。

▼中国北车集团唐车公司是铁道部确定的高速铁路客运装备制造基地之一，其制造的“和谐号”动车组，跑出了中国铁路第一时速。

### 新跨越

“新中国成立时，农民愁的是怎么填饱肚子；现在，愁的是粮食无处存放。”武邑县农民杜立明的经历是河北农业生产的一个缩影。

60年来，河北省粮食总产由1949年的469.51万吨提高到2008年的2903.1万吨。1991年，实现从粮食调入省向调出省的历史性转变，如今粮食商品量全国排名第7位。

博深工具股份公司创建时是个只有十几名工人的小作坊，不久前成为新股发行重启以来河北首家获得上市批文的公司。

从“夫妻店”、“父子兵”到上市公司，全省1万余家规模以上民营企业成为吸纳就业、激发经济活力的重要推动力量。2008年，民营经济占全省GDP的半壁江山。

“60年前，我‘闯关东’从邯郸到沈阳，走了一个多月；现在坐飞机不到两个小时就回来了。”立体交通缩短了邯郸籍老人刘山的回家路。

新中国成立之初，河北交通基础设施处于瘫痪的边缘。如今，公路总里程已达14.95万公里，较1949年增长29倍。其中，高速公路从无到有，11个设区市实现了市市通高速，通车里程突破3000公里，居全国第五位。

花旗集团、路易达孚、现代重工等世界500强企业纷纷到河北投资置业；目前河北省每15个城镇就业人口中就有1人在外资企业工作。

从1980年第一家外商投资20.59万美元的中外合资企业诞生，到目前80家世界500强企业在河北投资兴业；从1978年2.99亿美元的外贸进出口总额，到2008年进出口总额突破380亿美元。开放的河北依托“两环”优势，“引进来”与“走出去”两轮齐转，形成了全方位、多层次、宽领域的对外开放新格局。

60年中，河北经济总量突破5000亿元，用了50年时间；从5000亿元到1万亿元，用了5年时间；从1万亿元到1.5万亿元，只用了短短3年。

60年间，河北综合实力显著提升，到2008年，全省生产总值达到16188.6亿元，比1952年增长90.8倍，年均递增8.4%，跃居全国第六位。

### 新创造

从大部分为手工作坊，到如今矗立起一批规模、质量、效益都堪称一流的现代企业集团；从工业增加值6亿多元，到如今近8000亿元……

60年来，河北经济在调整中不断壮大，在壮大中不断提高，形成了门类比较齐全、布局比较合理、富有地方特色的产业体系。2008年，全省工业企业完成增加值7967.6亿元，比1952年增长了515.2倍。

从注重量的扩张到追求质的提高。河北省加快淘汰落后产能、促进产业优化升级。河北钢铁集团比国家计划提前一年淘汰8座400立方米、300立方米高炉；首钢京唐、邯钢新区等一批重点工程相继建成投产，汽车板、家电板等高端板材正在成为河北钢铁工业的“当家花旦”。在科学发展观的引领下，品种、技术、节能环保日益成为河北传统产业发展的主旋律。

如今，打开河北经济版图，新能源、电子信息、生物制药、现代服务业等新兴产业方兴未艾。天威英利已成为国内唯一、世界第二的太阳能多晶硅电池生产企业；邢台晶龙集团的太阳能单晶硅，在国内人造卫星、宇宙飞船等尖端科技载体上，都可见其身影。

从1952年的62.3∶18.8∶18.9到2008年的12.6∶54.2∶33.2，全省三次产业比重日趋合理。伴随调整步伐的加快，经济结构不断优化，具有河北特色的现代产业体系建设开始启程：轻重工业比例日趋协调，重化工业战略地位进一步加强，新兴产业蓬勃兴起。

### 新生活

人均期望寿命35岁，90%农民是文盲——这是新中国成立初期的河北。

1/3农民无法解决温饱，农民人均纯收入100多元——这是改革开放初期的河北。

一甲子轮回，河北拿出了一份优异的民生答卷：人均期望寿命达74.38岁，比全国平均水平高1.38岁；基本普及义务教育，基本扫除文盲，年高中毕业生50余万名；贫困人口减少75.16%——这是2008年河北的民生“新指标”。

把发展成果体现在百姓的笑脸上——

新中国成立初期，全省仅有150多家县以上医疗机构，到2008年底，医疗卫生机构已达1.5万个，2009年新农合农民参合率达到90%。

涉县索堡镇常乐小学82岁的退休教师程耀峰看着孙子新发的课本眉开眼笑：“学费不收，课本费也免，孩子们赶上了好时候啊！”

如今，河北770万名义务教育阶段学生全部享受免费教育。2008年还投入11.97亿元实施农村中小学取暖设施改造工程，在全国率先实现农村师生安全温暖过冬。

河北在全国率先开展的扶贫开发“细胞工程”，从全省52个贫困县各选择1000个贫困户，投入扶贫资金5亿多元，让15.6万户家庭摆脱贫困。

60年奋斗，60年创造。河北人民在党的领导下，书写出精彩的历史答卷。

### 数字民生 把发展的成果体现在百姓笑脸上

### 新中国从这里走来 西柏坡的红色交响

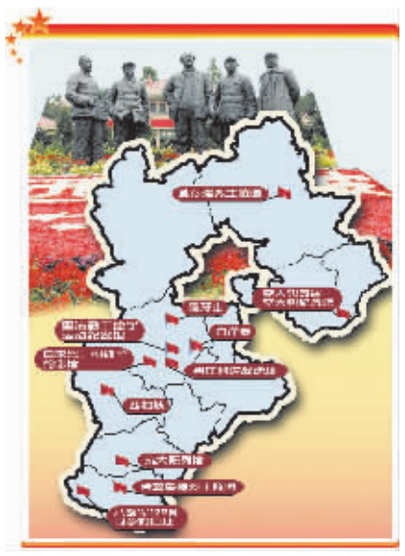

河北红色旅游景点简图

1948年5月26日，毛泽东率领中共中央和解放军总部，辗转来到西柏坡，战斗、生活了近10个月的时间。

10个月里，毛泽东与中共中央指挥三大战役，决胜之举奠定了新中国成立的军事基础。

近300个日日夜夜，中央人民政府雏形孕育诞生，新中国的蓝图由此清晰。

伴随1949年的春意，党的七届二中全会召开，奠定了新中国的施政基石。“两个务必”的提出为党长期执政做好了最充分思想准备。

2002年底，胡锦涛总书记赴西柏坡重温“两个务必”，提出“全党同志特别是领导干部要牢记党和人民的重托和肩负的历史责任，自觉在艰苦奋斗的实践中加强党性锻炼，在全面建设小康社会、开创中国特色社会主义事业新局面的征程中经受新的考验，努力交出优异的答卷”。

如今的西柏坡，由过去人均耕地不足0.3亩，年人均收入不到200元的贫困村变成了“户户有项目、人人有活干”的小康村。

瞄准“红色旅游”，全村经营家庭旅馆、旅游饭店达64家，占全村总户数的95%，人均年纯收入4711元。作为革命老区，这里的人民已甩掉贫困的帽子。

不仅仅是西柏坡，在河北大地上，从李大钊播撒红色的种子，到冀东暴动的正义抗争；从涉县八路军的战斗足迹，到抗日模范根据地的斗争烽火……记录着共和国一路硝烟、一路征尘的足印。

如今这些革命老区实现了国民经济和社会各项事业跨越式发展，正在成为新农村建设的典范。

本版摄影：河北日报记者

### 他们感动中国……

李大钊、郭隆真、董振堂、马本斋、狼牙山五壮士、董存瑞……新中国第一面五星红旗上染着他们的热血。

吕玉兰、张贵顺、侯占友、马万水……他们是新中国艰苦拓荒第一轮丰收时的耕耘者和见证人。

马恩华、王玉锁、李家庚、林秀贞、宋志永……在改革开放的洪流中、在科学发展的号角里，他们成为激荡在这个伟大时代中的河北风骨的代言人。

燕赵侠风，古今闻名。

国人记住了河北人的悲歌慷慨，却少谈侠义背后河北人的胆识。

河北人的胆识，藏在胡服骑射的典籍里，烙在大钊临行前的陈词里，写在毛泽东对王玉坤“五亿农民方向”的批注里。

1955年春，王玉坤等三户贫农在缺少农具和只有“三条牛腿”的情况下，坚持办社，依靠集体的力量实现了增产增收。毛泽东评价：“这三户贫农所表示的方向，就是全国五亿农民的方向。”

决不退缩，这是王玉坤的“敢”。

“打破铁饭碗，打破铁工资”。马胜利被称为“承包国有企业的第一人”。

勇立潮头，这是马胜利的“先”。

马万水这位普通工人，11年间14次创造全国黑色金属矿山掘进纪录，将掘进功效提高了43倍。

突破极限，这是马万水的“胆”。

林秀贞尊老敬老，30多年来义务赡养了6位与自己无任何血缘关系的孤寡老人；扶危济困，先后安排8位残疾人在自办家庭工厂就业；热心教育事业，无偿资助14名贫困学生走入大中专院校。

大爱无疆，这是林秀贞的“识”。

在湖南郴州抗击特大雨雪冰冻灾害的队伍中，在四川特大地震灾情最重的北川救援志愿者中，“唐山十三农民”的身影让人难忘，他们的胆识跨越生死限界；攻克十几项技术难题、自制大型轧辊、填补我国冶金史空白的孟泰；扎根戈壁荒漠攻克油田技术难关，国外学成又毅然回国的秦文贵，他们的胆识是开拓创新……

60年的河北志由这一个个闪光的名字铸起一座宏伟丰碑：英雄河北！

荣获全国道德模范称号的河北人

宋志永 张建霞 林秀贞 尚金锁