人民日报

RENMIN RIBAO

人民网网址：http：// www. people. com. cn

2022年8月

21

星期日

壬寅年七月廿四

人民日报社出版

国内统一连续出版物号

CN 11－0065

代号1－1

第27070期

今日8版

粮食总产量连续多年稳定在1.3万亿斤以上

中国人的饭碗牢牢端在自己手中

本报记者 王 浩 朱 隽

奋进新征程 建功新时代·非凡十年

悠悠万事，吃饭为大。习近平总书记指出，“粮食安全是‘国之大者’”“我国是人口众多的大国，解决好吃饭问题，始终是治国理政的头等大事”。

“100多亩扩大到500多亩，有了农机帮忙，‘望天田’升级成高产田，种地挑上‘金扁担’，双季稻‘亩产吨粮’。”江西省宜春市袁州区辽市镇辽市村种植大户晏增和细数变化。

变化不只发生在晏增和身边。十年间，从东北平原到中原大地，从西南山区到鱼米之乡，各地区各部门季季接续、茬茬压紧，坚持把保障粮食等重要农产品有效供给作为“三农”工作的首要任务，不断巩固提升粮食产能，交出了沉甸甸的丰收答卷：我国粮食总产量连续多年稳定在1.3万亿斤以上，实现谷物基本自给、口粮绝对安全，中国人的饭碗牢牢端在自己手中。

量质齐增，为保供稳价提供有力支持

“种下优质麦，产量高、价钱好。今年算下来，每升容重810克，千粒重49克，每斤卖到1.53元。”说起自家的120多亩小麦，山东省嘉祥县卧龙山街道姚坊村种植大户张庆贵满意得很。今年嘉祥县小麦种植面积达68.3万亩，夏粮总产37.25万吨。

夏收麦香阵阵，秋收稻浪滚滚，广袤田野迎来了一季接一季的丰收喜悦。党的十八大以来，在以习近平同志为核心的党中央坚强领导下，各地区各部门把确保重要农产品特别是粮食供给作为首要任务，各项举措扎实有效，广大农民辛勤耕耘，大国粮仓根基稳固。

十年丰收看产量，饭碗更稳。

“今年小麦亩产1100多斤，紧抓田管，晚播麦还能丰收。”河南省滑县种粮大户王付强说。“豫北粮仓”夏粮再获丰收，滑县常年种植粮食作物总产稳定在30亿斤左右。

放眼全国，这十年粮食和重要农产品供给稳定，保障国家粮食安全的基础愈加坚实。2021年我国人均粮食占有量达到483公斤，高于国际公认的400公斤粮食安全线，做到了谷物基本自给、口粮绝对安全。

十年丰收看质量，成色十足。

“稻油轮作，一年两收。靠着绿色种植，菜籽油、优质大米走上超市货架。”湖北省宜昌市夷陵区绿耀生态农业科技有限公司负责人张鑫说。

从全国看，这十年粮油品种更加丰富多样，品质持续优化升级。棉油糖胶稳定发展，农产品质量安全例行监测合格率稳定在97%以上，越来越多绿色优质农产品摆上百姓餐桌。

“稳住粮食安全这块‘压舱石’，为保供稳价防通胀提供有力支撑，为我们有效应对国内外各种风险挑战提供了充足底气。”中国人民大学农业与农村发展学院教授、国家粮食安全战略研究院院长程国强表示。

创新驱动，粮食生产迈上现代化新台阶

领着车队，河南省通许县麦客张孟飞开启跨区作业，“6台大农机连轴转，收获高效，机损更少，订单不断。”

大农机纵横驰骋，新技术落地田间。党的十八大以来，各地区各部门坚持走内涵式现代农业发展道路，推动农业发展由依赖资源要素投入向创新驱动转变，物质技术装备条件明显改善，农业现代化建设迈上新台阶。

农机装备更加先进，种地挑上“金扁担”。

“农机接力，‘双抢’不费力。”浙江省桐庐县峰耀家庭农场的王陈峰说，“用上收割机，3天收完早稻；旋耕机翻田整地，晚稻及时下田，农时一点没耽误。”

这十年，我国农业机械化、智能化发展迅速，农机装备总量持续增加，农机作业水平快速提高，农民从会种地变为“慧”种地。目前，我国农作物耕种收综合机械化率超过72%。小麦、玉米、水稻三大粮食作物耕种收综合机械化率分别超过97%、90%和85%，农机装备对粮食增产贡献率显著提高。

农技农艺不断升级，生产降本增效。

（下转第二版）

这十年，总书记这样勉励企业高质量发展

在更高水平的对外开放中实现更好发展

本报记者

“带动企业在更高水平的对外开放中实现更好发展，促进国内国际双循环”；

“我们要加快实施自由贸易区战略，发挥自由贸易区对贸易投资的促进作用，更好帮助我国企业开拓国际市场”；

“要坚持引进来和走出去相结合，完善对外投资体制和政策，激发企业对外投资潜力，勇于并善于在全球范围内配置资源、开拓市场”；

……

开放是当代中国的鲜明标识。党的十八大以来，习近平总书记在考察企业时多次强调开放发展，对引导企业利用国际国内两个市场、两种资源创新发展，提高制造水平，扩大产品出口，构建国际物流大通道作出一系列重要论述，勉励企业敢于到世界市场的汪洋大海中去游泳，在更高水平的对外开放中实现更好发展。

牢记习近平总书记的殷殷嘱托，各地企业顺应经济全球化大势，坚持在开放中发展，在竞争中成长，努力锻造新形势下参与国际合作和竞争新优势，为经济发展注入新动力、增添新活力、拓展新空间。

今年上半年，我国有进出口实绩的外贸企业50.6万家，同比增加5.5%。在当前保护主义抬头、世界经济增速趋缓的外部环境下，我国企业坚毅前行，坚定不移发展开放型经济，为加快构建以国内大循环为主体、国内国际双循环相互促进的新发展格局，推动高质量发展发挥了更大作用，作出了新的贡献。

“我们强调构建新发展格局，不是关起门来搞建设，而是要继续扩大开放”

晨光熹微，浙江宁波舟山港穿山港区已是一派繁忙景象：上万个集装箱整齐堆放，巨型桥吊林立，远处货轮集聚，有序等待引航进港。

港口是基础性、枢纽性设施，是经济发展的重要支撑。2020年3月29日，习近平总书记来到穿山港区行政办公楼12层的室外平台，俯瞰港区全貌。总书记强调：“宁波舟山港在共建‘一带一路’、长江经济带发展、长三角一体化发展等国家战略中具有重要地位，是‘硬核’力量。要坚持一流标准，把港口建设好、管理好，努力打造世界一流强港，为国家发展作出更大贡献。”

两年多来，宁波舟山港深入实施一体化发展，水水中转深入长江经济带，海铁联运串起欧亚大陆桥，在加快构建新发展格局中展现新作为。“每一秒钟，就有一个集装箱进出港口。我们经受住了疫情考验，展现了‘硬核’力量的担当。”浙江省海港集团、宁波舟山港集团董事长毛剑宏说。

2021年，宁波舟山港年货物吞吐量突破12亿吨；年集装箱吞吐量突破3000万标准箱，稳居全球港口前列；新增40余条航线，292条国际航线连通全球600多座港口。

湘江北去，橘子洲头。位于湖南长沙经济技术开发区的山河智能装备股份有限公司是装备制造领域的龙头企业，产品出口多个国家和地区。

2020年9月17日，习近平总书记来到山河智能装备股份有限公司生产车间考察调研。总书记强调：“自主创新是企业的生命，是企业爬坡过坎、发展壮大的根本。关键核心技术必须牢牢掌握在自己手里。要坚定不移把制造业和实体经济做强做优做大。我们强调构建新发展格局，不是关起门来搞建设，而是要继续扩大开放。”

“总书记的殷殷嘱托让我们备受鼓舞，为公司发展指明了方向。”山河智能装备股份有限公司董事长、首席专家何清华介绍，山河智能坚持创新驱动发展，加大新产品研发力度和关键核心技术攻关，主动融入国际市场，参与国际竞争，出口保持高位增长。

今年5月17日上午，载着近500台山河智能挖掘机、滑移装载机等产品的中欧班列（长沙）首趟山河智能专列驶往欧洲。今年一季度，山河智能装备股份有限公司出口营业收入同比增长90%以上。

今年6月初，该公司大吨位无尾系列挖掘机成功下线，这是研发团队近两年的技术攻关成果，主要面向国外市场，用于市政建设等场景下的狭窄空间作业。

“挖掘机吨位越大，实现无尾的难度就越大。”山河智能装备股份有限公司挖掘机事业部副总经理范峥嵘告诉记者，“无尾”意味着要尽可能缩小挖掘机车身，在有限的空间内布局机身和部件，实现稳定操控，“随着这种高科技挖掘机成功下线，我们的出口信心更足了！”

韩山青翠，韩江奔流。广东潮州大地郁郁葱葱，充满生机。

2020年10月12日，习近平总书记来到潮州三环（集团）股份有限公司调研。在公司展厅，总书记察看特色产品展示，详细询问产品应用、技术优势、市场销售等。总书记还走进实验室和生产车间，了解企业坚持自主创新、推动传统制造业转型升级以及开拓国内国际市场等情况。

习近平总书记强调：“自主创新是增强企业核心竞争力、实现企业高质量发展的必由之路。希望你们聚焦国内短板产品，在自主研发上加倍努力，掌握更多核心技术、前沿技术，增强企业竞争和发展能力。”

“总书记的嘱托，我们一直铭记在心。”潮州三环（集团）股份有限公司创始人张万镇说，一年多来，公司坚持自主研发，加大技术创新，不断推动产业升级，努力实现核心技术的自主可控，“企业的国际竞争力提升了，开拓国际市场的能力就更强了。”

走进生产车间，张万镇指着潮州三环（集团）股份有限公司自主创新产品——片式多层陶瓷电容器告诉记者：“经过400多位工程师一年多的不懈努力，这款产品整体技术水平得到大幅提升，实现量产，获得了国内外众多客户认可。目前公司多项主导产品的市场占有率已居全球同类企业前列。”

2021年，潮州三环（集团）股份有限公司实现出口12.3亿元，同比增长55.97%，占总营业收入19.81%。（下转第四版）

德余高速公路

乌江特大桥主拱合龙

贵州德江至余庆高速公路控制性工程乌江特大桥主拱日前顺利合龙。乌江特大桥全长1834米，主桥跨度504米。大桥主拱圈共60个节段，最大吊装重达157吨。德余高速建成通车后，将完善贵州高速公路网络结构，对促进沿线地区产业结构升级、推动区域经济高质量发展发挥积极作用。

图为德余高速乌江特大桥主拱合龙现场。 **罗星汉**摄（人民视觉）

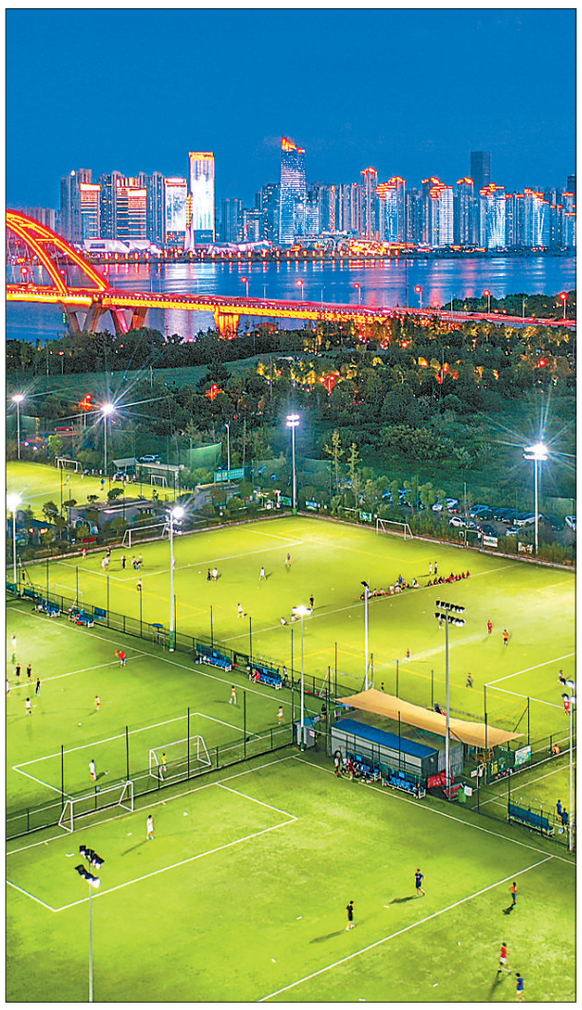

近年来，湖南省长沙市致力于构建更高水平的全民健身公共服务体系，持续完善城市体育健身设施建设。

图为日前市民在长沙市岳麓区滨江体育公园足球场享受运动的乐趣。 **郭立亮**摄（影像中国）

新数据 新看点

各类养老机构和设施总数达36万个

本报记者 李昌禹

记者从民政部获悉：截至今年一季度，全国各类养老机构和设施总数达36万个、床位812.6万张。养老床位总数比2012年底的416.5万张翻了近1番。10年来，我国聚焦老年群体“急难愁盼”问题，有效满足老年人多层次、多样化养老服务需求，中国特色养老服务体系正加快构建，养老服务供给更趋优化。

养老服务供给不断加大。2012—2021年，中央财政累计投入359亿元支持养老服务设施建设，社区养老服务基本覆盖城市社区和半数以上农村社区，居家社区机构相协调、医养康养相结合的养老服务体系持续健全。在老年人福利救助保障方面，高龄津贴、养老服务补贴、护理补贴、综合补贴分别惠及3069.5万、447.9万、78.9万、70.2万老年人；截至今年一季度，全国1419.9万名老年人得到最低生活保障，371.7万名老年人纳入特困人员救助供养范围。

养老服务质量不断提升、形式不断优化。近年来，民政部联合有关部门开展了为期4年的全国养老院服务质量建设专项行动；指导各地围绕老年人需求创新服务形式，开展老年餐桌等服务，保障老年人日常生活所需；探索设置家庭养老床位，满足失能老年人家庭照护需求等。

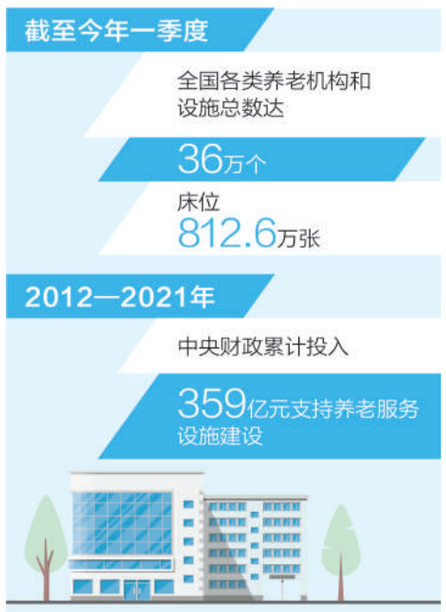

制图：**张丹峰**

前7月新增发电装机8443万千瓦

本报北京8月20日电 （记者**丁怡婷**）记者从国家能源局获悉：今年前7月，全国新增发电装机容量8443万千瓦，比上年同期多投产1618万千瓦。其中，风电和太阳能发电新增装机容量同比增加，水电、火电和核电新增装机同比减少。8443万千瓦相当于近4个三峡电站的总装机容量。

至7月底，全国发电装机容量约24.6亿千瓦，同比增长8%。其中，风电装机容量约3.4亿千瓦，同比增长17.2%；太阳能发电装机容量约3.4亿千瓦，同比增长26.7%。

从电力投资完成情况看，前7月，全国主要发电企业电源工程完成投资2600亿元，同比增长16.8%；其中，太阳能发电完成投资773亿元，同比增长304%。电网工程完成投资2239亿元，同比增长10.4%。

长征系列运载火箭连续103次发射成功

本报北京8月20日电 （记者**余建斌**）20日1时37分，我国在西昌卫星发射中心使用长征二号丁运载火箭，成功将遥感三十五号04组卫星发射升空。据介绍，自2020年5月5日至今，长征火箭创下了连续103次发射成功的纪录，完成这一纪录仅历时2年3个月。平均每8天完成一次发射任务，还创造了一天内连续2次发射成功的新纪录。

在此103次连续成功发射期间，长征火箭先后将包括中国空间站天和核心舱和问天实验舱、嫦娥五号月球探测器、天问一号火星探测器、神舟载人飞船、天舟货运飞船、北斗三号导航卫星等“国之重器”在内的200多个航天器安全送入太空；长征八号遥二火箭“一箭22星”发射成功，树立我国一箭多星发射新标杆；长征五号B、长征六号改、长征八号等新型号成功首飞，这些都显示了长征火箭的高成功率、高可靠性、高入轨精度和高效率。

R 今日谈

把红色基因传承下去

何娟

红色江山来之不易，守好江山责任重大。近日，习近平总书记在辽宁考察时，亲切会见了老战士老同志和革命烈士亲属代表，向他们表示诚挚慰问，并强调：“要讲好党的故事、革命的故事、英雄的故事，把红色基因传承下去，确保红色江山后继有人、代代相传。”

让红色基因、革命薪火代代传承，必须抓好青少年学习教育。育人先育心，今天的青少年，思维活跃、眼界开阔，获取信息的方式、思考学习的习惯，都发生了深刻变化。根据青少年的身心特点，推进内容、形式、方法的创新，才能不断增强红色教育的针对性和实效性。学演课本剧，能让孩子们在情景中更好体会革命先辈的崇高精神；担任讲解员，可以推动学生们深入了解波澜壮阔的革命历史和荡气回肠的人物事迹；重走红色足迹，有助于让青少年懂得今天幸福生活的来之不易……充分考虑青少年的接受能力、学习习惯，设计符合青少年认知特点的教育活动，既注重知识传授，又加强情感培育，就能更好传承红色基因。

“红色基因就是要传承”，革命传统教育要从娃娃抓起。青少年阶段是人生的“拔节孕穗期”，通过革命传统教育，厚植爱党、爱国、爱社会主义的情感，有利于引导他们树立正确的世界观、人生观、价值观。注重方式方法创新，更好以红色教育启智润心、培根铸魂，必能引导广大青少年传承红色基因，赓续红色血脉。