R评论员观察

争取今年我国经济发展达到较好水平

——统筹好疫情防控和经济社会发展工作③

周人杰

党中央对经济形势的分析是科学的、准确的，宏观调控是有力的、有效的，我们有底气、有信心稳住经济大盘

抓住承上启下的年中关键节点，有效实施宏观政策，最大程度稳住经济社会发展基本盘，必须确保党中央大政方针落实到位

习近平总书记在湖北省武汉市考察时强调："我们有信心统筹好疫情防控和经济社会发展工作，争取今年我国经济发展达到较好水平。"当前，随着宏观政策调节力度持续加大、一揽子政策措施加快落地生效，我国主要经济指标边际改善，国民经济总体恢复有所加快。面对国内外经济环境的诸多不确定因素，我们更要坚定信心，继续加大相机调节力度，进一步细化、实化政策措施，积极扩大有效需求，巩固恢复发展势头，努力实现全年经济社会发展预期目标。

当前，各地企业复工复产、物流保通保畅有序进行，企业生产经营在逐步恢复，工业企业利润有所改善，5月份全国规模以上工业企业营业收入同比增长6.8%。同时，作为先行指标、表征市场预期的中国制造业采购经理指数，在连续3个月低于临界点后，已于6月份重返扩张区间。这展现了中国经济具有强大韧性和活力，"稳"的基础在加固、"进"的动能在集聚，充分证明党中央对经济形势的分析是科学的、准确的，宏观调控是有力的、有效的，我们有底气、有信心稳住经济大盘。

攻坚克难、扎实稳住经济，必须加大相机调节力度，抢抓时间窗口，加快落实已经确定的各项政策。稳健的货币政策要更加灵活适度，保持连续性、稳定性、可持续性，科学管理市场预期，服务好实体经济；积极的财政政策要更加积极有为，既要通过大规模减税降费为市场主体"减负"，还要用好地方专项债助力项目建设等为扩大内需"加码"。此外，应对好新的下行压力，宏观政策仍然有空间、有余地、有手段，需要抓紧谋划增量政策工具，把握好目标导向下政策的提前量和冗余度。

政策的生命在于执行，调控的效果要看落实。抓住承上启下的年中关键节点，有效实施宏观政策，最大程度稳住经济社会发展基本盘，必须确保党中央大政方针落实到位。对各级领导干部而言，既要严守财经纪律，切实担负起稳定宏观经济的责任，把各方面资金管好用好，坚持过紧日子、更好节用裕民，保证中央政令畅通、调控令行禁止，彻底打通政策落地的"最后一公里"；也要搞好综合平衡，在因地制宜具体执行中坚持系统观念，加强统筹协调、评估督导，不打折扣、及时纠偏，持续加大"六稳""六保"的工作力度，让政策红利更及时更精准更有效传导到市场，更好激发发展潜能。

争取今年我国经济发展达到较好水平，动力与压力并存，信心与决心同在。这个"较好水平"的目标，既有"量"的要求，要保持流动性合理充裕、提升财税政策效能，保持经济运行在合理区间；更有"质"的深意，就业优先政策要提质加力，要帮助人民群众解决实际困难，要切实助企纾困、防范化解重大风险，加快促进消费和投资，推动产业转型升级和结构优化。本质上讲，是要求我们用足"工具箱"、打好"组合拳"，把握好调整政策和推动改革的时度效，推动经济平稳健康发展，努力实现更高质量发展，着力推动经济实现量的合理增长和质的稳步提升。

稳定可靠的产业链和供应链、空间巨大的市场和内需、创新驱动的发展新动能……这是中国经济的韧性所在，更是宏观调控的信心和底气所在。牢牢把握战略性有利条件，把稳增长放在更加突出位置，坚定信心、担当作为、求真务实，坚定不移做好自己的事，稳住宏观大盘，全力扩大国内需求，我们就一定能战胜各种艰难险阻，不断做强经济基础，争取今年我国经济发展达到较好水平，创造出新的不凡业绩。

（本系列评论到此结束）

R新知

"污水验毒"助力智慧禁毒

张天培

【现象】通过城市污水也能检验出毒品？不久前，国家禁毒委发布的《2021年中国毒情形势报告》提到，各地开展城市污水中毒品成分监测结果显示，海洛因、冰毒、氯胺酮等3类主流毒品消费量普遍大幅下降。污水验毒是毒情监测的重要手段，能够推算出特定区域内滥用毒品的种类、消费量以及吸毒人员规模等，具有较高的灵敏性和准确度。近年来，不少地方运用城市污水监测毒情，这种方式正成为打击防范毒品违法犯罪的利器。

【点评】

毒品犯罪具有很强隐蔽性，如何在缺乏犯罪信息情况下，进行毒品溯源、收集缉毒情报，曾是困扰警方的难题。过去，警方获得涉毒数据主要依靠登记在册的吸毒人员数、毒品价格、发案数量等，但统计周期长、人力耗费大等因素常常影响监测准确性和及时性。近年来，污水验毒等新兴技术手段不断发展，为警方准确判断毒品犯罪情况提供了新的抓手。

绘制"污水地图"，相当于搭建起毒情观察哨。精准检测水样中人体代谢产物的数量和种类，对于预防和打击毒品犯罪颇有效果。污水验毒的技术原理源于"污水流行病学"，随着仪器灵敏度和分析水平的提高，其在禁毒领域的运用日益广泛。污水验毒主要对污水处理厂或者人群聚集点、地表河流及湖泊等未经生化处理的生活污水进行检测，根据人体代谢机理、区域人口数量等，对特定区域生活污水中毒品及其代谢物含量进行抽样检测，结合水质参数等进行综合分析，从而准确测定特定区域毒品消耗（排入）总量、毒品种类以及吸毒人群规模等，判断出各地毒品使用情况和分布规律。

污水验毒，有助于将禁毒重点从事后打击转向事前预警。污水毒情监测能准确追踪毒品的区域信息，让实时监测毒品滥用情况成为可能。在污水中测出毒品含量稍有变化，就预示着这个区域发生了新的涉毒犯罪。警方循线追踪，及时清除毒源，能将涉毒犯罪扼杀在苗头阶段。

污水验毒作为一种客观、实时、准确、便捷的毒情监测方法，在我国还属于新兴技术，需要不断完善，提升其在追查制毒窝点、预警打击方面的作用。当前，新型毒品种类繁多、更新速度快，已成为世界毒品治理的一大难题。对此进行常规化监测，及时建立毒情监测预警品种库并动态更新，将是污水监测下一阶段发展的重点。此外，可以结合多种验毒手段，开展全方位监测。针对涉毒问题易发、多发的重点地域，在污水验毒基础上，提升对土壤、空气等环境介质的监测能力和水平，形成立体的多维毒情数据监测体系，有助于充分发挥新兴手段在毒品查缉、侦查破案、预防教育等领域中的积极作用。

打击防范毒品违法犯罪是一项复杂、艰巨、长期的系统工程。针对毒情新形势新变化，加强禁毒技术研究，推进禁毒科技创新，才能牢牢掌握同毒品违法犯罪作斗争的主动权，推动禁毒工作不断取得新成效。

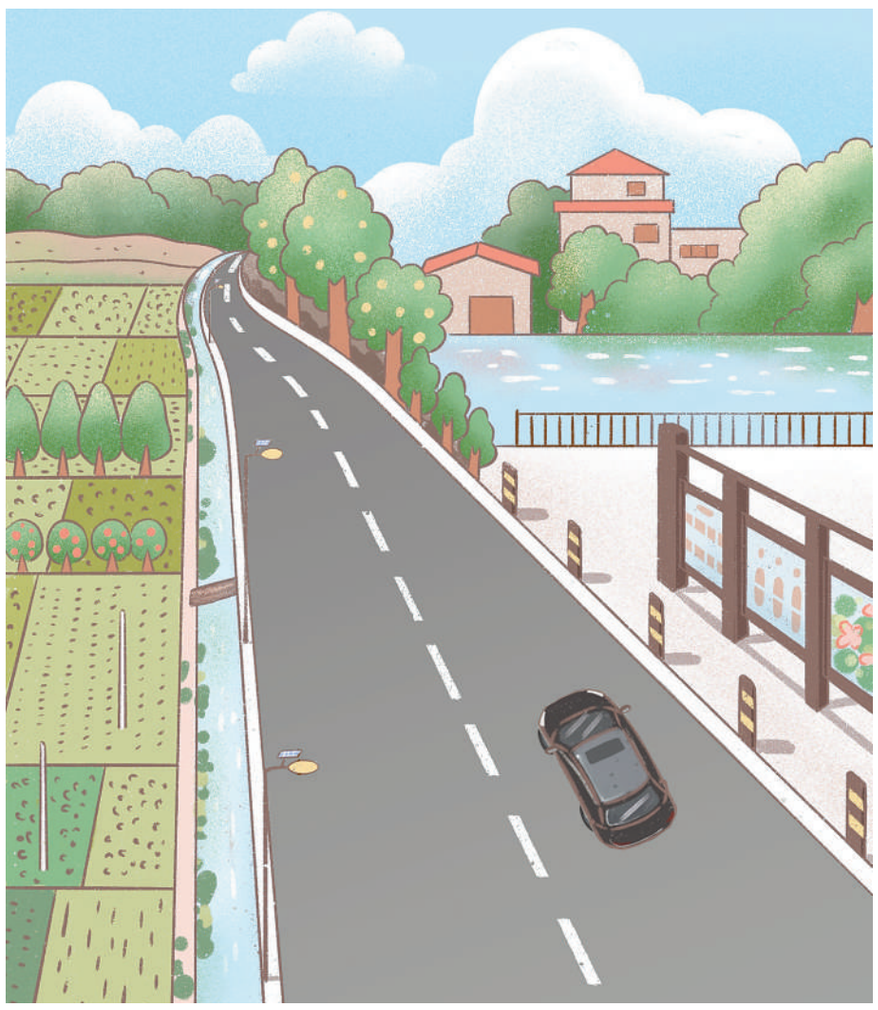

党的十八大以来，"三农"重要领域和关键环节取得了突破性进展。乡村产业蓬勃发展，人居环境明显改善，公共设施提档升级，乡村治理体系逐步健全，乡村治理效能不断提升。2021年农村居民人均可支配收入18931元，较2012年翻了一番多，农民生产生活水平上了一个大台阶。

这正是：

村居环境向好，
治理更加高效。
助力产业发展，
收入节节攀高。

谭　思图　曹文轩文

R人民时评

夏粮丰收彰显"中国饭碗"成色

常　钦

对我们这样一个有着14亿多人口的大国来说，保障国家粮食安全是一个永恒的课题，任何时候这根弦都不能松

大田高产，麦浪千层，农机驰骋，丰收粮颗粒归仓……在各方努力下，今年夏粮小麦增产丰收已成定局、质量好于常年，杂粮杂豆产量略增，油菜籽产量明显增加。夏粮生产首战告捷，为全年粮食丰收奠定了基础、注入了信心。

粮稳天下安。习近平总书记强调："粮食安全是'国之大者'。悠悠万事，吃饭为大。"夏粮是全年粮食生产的第一季，夏粮丰收了，全年经济就托底了。在当前经济发展环境复杂性、严峻性、不确定性上升的形势下，打赢夏粮丰收这一仗，牢牢稳住粮食安全这块"压舱石"，有利于我们把饭碗牢牢端在自己手上，为应对各种风险挑战赢得主动权，对于保供给、稳预期、增信心具有十分重要的意义。

应该看到，今年的夏粮丰收来之不易，"中国饭碗"成色十足。去年秋冬种期间，我国北方地区遭遇罕见秋汛，全国冬小麦晚播面积有1.1亿亩，苗情复杂程度多年少有，再加上农资价格持续上涨、国内疫情多点散发、国际农产品供应链风险陡增等因素相互叠加，夺取夏粮丰收遇到前所未有的压力。面对严峻形势，各地各部门采取更大力度、更超常规的举措，一手抓疫情防控，一手抓粮食生产，战秋汛、促弱苗、防虫害……行政推动力度之大、政策扶持力度之大、科学指导服务力度之大，都是多年少有，为丰收争取了主动。在保稳产丰收的同时，各地还着力优化种植结构，让"中国饭碗"不仅端得更稳，还多装优质粮。据初步统计，今年全国夏粮小麦优质化率达35.8%，比去年提高了1.2个百分点。

来之不易的"丰收答卷"启示我们，面对极端天气等不利影响，抓粮食生产，人努力和政策好的作用更加突出。今年麦收，各地优服务保畅通，机具机手跨区转移、下田作业顺畅有序，连续13天日机收面积超过1000万亩，进度过半时间比去年提前2天，做到了适收即收；机收减损操作实训覆盖所有持证农机手，小麦机收损失率进一步控制在2%的行业标准以内，机收减损成了夏粮丰收的"隐形英雄"；各地提前制定了疫情封管控区麦收工作预案，确保不落一块田、不漏一户麦……事实证明，只要农户辛勤耕耘，政策精准发力，措施落地生效，就能夯实丰收基础。

对我们这样一个有着14亿多人口的大国来说，保障国家粮食安全是一个永恒的课题，任何时候这根弦都不能松。这些年来，我国粮食产能稳定提升，产量连续7年稳定在1.3万亿斤以上，10年再上一个千亿斤新台阶，但不代表可以"高枕无忧"了。看国际，当前全球粮食产业链供应链不确定风险增加；看国内，粮食生产仍面临挑战，当前和今后一个时期，我国粮食供求紧平衡的格局不会改变，农产品保数量、保多样、保质量的任务越来越重。端牢"中国饭碗"，在高基点上实现粮食生产新突破，要在提高粮食生产能力上开辟新途径、挖掘新空间、培育新优势。一方面，必须把提高农业综合生产能力放在更加突出的位置，把"藏粮于地、藏粮于技"真正落实到位，紧紧抓住耕地和种子两个要害，夯实粮食生产物质基础。另一方面，也需要通过服务社会化和生产机械化，提高粮食经营效率，降低粮食生产成本，提高种粮综合效益，让农民种粮能获利、多得利，敢种粮、种好粮。

越是有粮食吃，越要想到没粮食的时候。时下，各地正在抢抓农时推进夏管工作，广袤田野间，秋粮长势良好。粮食生产一环扣一环、一季接一季，马虎不得、大意不得。始终绷紧粮食安全这根弦，把粮食生产抓紧抓牢，我们就一定能把中国人的饭碗牢牢端在自己手中，为经济社会健康发展提供有力支撑。

R新论

民法典呵护儿童健康成长

王利明

少年儿童是祖国的希望，民族的未来。今年"六一"前夕，习近平总书记致信祝贺中国儿童中心成立40周年，强调："希望你们发扬光荣传统，团结广大儿童工作者，做儿童成长的引路人、儿童权益的守护人、儿童未来的筑梦人，用心用情促进儿童健康成长、全面发展。"维护未成年人合法权益，呵护他们成长，法律发挥着不可替代的作用。

近年来，我国未成年人保护法律法规和制度体系不断完善。民法典是一部固根本、稳预期、利长远的基础性法律，未成年人是民法典重点保护的群体之一。从规定8周岁以上的未成年人为限制民事行为能力人，到明确父母对未成年子女负有抚养、教育和保护的义务，再到规定收养应当遵循最有利于被收养人的原则，民法典对未成年人的保护涵盖方方面面，形成了一张立体的权益保护网。可以说，民法典对未成年人的保护，是其人文价值、法治精神的重要体现。

民法典为未成年人构建了"家庭监护为基础、社会监护为补充、国家监护为兜底"的监护体系。比如，民法典规定，因发生突发事件等紧急情况，监护人暂时无法履行监护职责，被监护人的生活处于无人照料状态的，被监护人住所地的居民委员会、村民委员会或者民政部门应当为被监护人安排必要的临时生活照料措施。又如，民法典明确，未成年人的监护人履行监护职责，在作出与被监护人利益有关的决定时，应当根据被监护人的年龄和智力状况，尊重被监护人的真实意愿。这些规定，为未成年人的健康成长保驾护航。

网络时代，如何更好保护未成年人的隐私和信息安全，是一项重要课题。未成年人涉世不深，容易受到不良网络信息的影响，对一些应用软件不当设置的隐私条款缺乏甄别能力，容易暴露个人信息，甚至一些敏感信息。一旦此类信息被非法利用，很容易对未成年人造成伤害，甚至对其未来发展产生不利影响。民法典在"人格权"一编中，专设"隐私权和个人信息保护"一章，为包括未成年人在内的全体公民享有隐私权和信息安全提供了坚实保障，对于保护未成年人在网络空间的合法权益具有重要意义。

充分发挥民法典呵护孩子健康成长的作用，了解民法典、学习民法典是第一步。对家长和孩子而言，学习掌握民法典，最有效的方式就是从发生在身边的真实案例入手，以案说法、以案释法。比如，《漫画民法典第一课》一书，选取和孩子们学习、生活息息相关的场景，用一个个贴近未成年人思维习惯的问题，描述一个个有趣的故事和生动的画面，激发孩子们的阅读兴趣，帮助他们认识民法典、了解民法典。创新普法方式，拓宽普法渠道，将推动学法知法用法成为社会新风尚。

实施好民法典，就必须让民法典走到群众身边、走进群众心里。面向未来，广泛开展民法典普法工作，将其作为"十四五"时期普法工作的重点来抓，引导群众认识到民法典既是保护自身权益的法典，也是全体社会成员都必须遵循的规范。当越来越多人养成自觉守法的意识，形成遇事找法的习惯，培养解决问题靠法的意识和能力，就一定能依法促进儿童健康成长、全面发展，更好保障全体人民合法权益。

（作者为中国法学会民法学研究会会长、中国人民大学一级教授）

R来论

用心用情做好民生工程

江西南昌市　郑少忠

不久前，江西省南昌市南外环高速全线通车。作为南昌市"胡子工程"攻坚专项行动1号项目，高速中段410米长的"断头路"时隔4年得以打通，大幅提升了通行效率，赢得群众点赞。

"胡子工程"是指一些进度缓慢、长期不能完工投入使用的基建工程，影响群众生产生活。去年11月中旬起，南昌市对市域范围内各级政府投资的在建项目展开全面排查梳理，整理出29项工期3年以上仍未完工或停工半年以上的"胡子工程"，采取挂图作战、攻坚销号的方式逐一解决。截至今年6月，已完工11项，年底前还将再完成6项。一个问题一个问题解决，一个项目一个项目落实，利民惠民实效不断释放。

做好民生工程，需要紧盯城市发展的短板，聚焦人民群众所思所想、急难愁盼。以等不起、慢不得的紧迫感说一件、做一件，以善始善终、善作善成的责任感做一件、成一件，敢啃"硬骨头"，善破"肠梗阻"，用心用情办实事、办好事，才能不断增强人民群众的获得感。

活化利用传统村落资源

浙江开化县　徐曙光

北京市门头沟区、山西省晋中市平遥县、安徽省宣城市绩溪县……不久前，2022年传统村落集中连片保护利用示范县项目评审结果公布，全国40个县（市、区）入选。以传统村落为节点，因地制宜连点串线成片确定保护利用实施区域，有利于改造好、保护好传统村落，更好传承发展优秀传统文化。

一砖一瓦述说历史，一石一木承载乡愁。传统村落被称为"民族的记忆"，是农耕文明和乡土文化的缩影，具有重要的文化、建筑、艺术价值。建设美丽乡村，应当注重保留乡土味道，挖掘优秀乡土文化。近年来，全社会保护传统村落的意识不断增强。自2012年起，中国传统村落保护名录制度建立。由此，共有6819个村落被列入名录、进行挂牌保护，各地也因地制宜进行有益探索，推动传统村落保护工作不断取得实绩。

活化利用、以用促保，方能激发传统村落保护发展的内生动力。福建省晋江市梧林社区的古厝民宿古色古香，云南省大理白族自治州古生村里的院落独具特色，安徽省黄山市永丰村的文化大餐意韵悠长……当前，许多地方结合古村落的独特资源发展乡村旅游，为游客提供全新体验，有效促进了古村落保护与发展。在传承中加强保护与利用，让传统村落焕发新的生机活力，就能更好留住乡愁、造福群众。

本版邮箱：rmrbpl@163.com（来稿请注明栏目名）
本版责编：李　拯　盛玉雷　邹　翔　崔　妍