R人民观点

应对风险挑战的根本政治保证

——把握有利条件，激发信心动力①

本报评论部

以习近平同志为核心的党中央高水平驾驭复杂局面，沉着应对重大风险挑战，展现出伟大的历史主动精神、巨大的政治勇气、强烈的责任担当

当前，国际形势继续发生深刻复杂变化，百年变局和世纪疫情相互交织，经济全球化遭遇逆流，世界进入新的动荡变革期，国内改革发展稳定任务艰巨繁重，经济发展环境的复杂性、严峻性、不确定性上升。怎样保持战略定力？如何抓住战略机遇？今年全国两会上，习近平总书记精辟概括我国发展仍具有的“五个战略性有利条件”，为我们做好各项工作提供了重要遵循，进一步增强了我们奋进新征程、建功新时代的信心和力量。即日起，本版特推出系列评论文章，与读者一起探讨“五个战略性有利条件”的深刻内涵和现实意义。

——编　者

上海多个区实现社会面清零，吉林持续巩固抗疫成果，河南、江苏等地疫情渐趋平稳……今年3月以来，在以习近平同志为核心的党中央坚强领导下，全国上下勠力同心、并肩作战，我们经受住了武汉保卫战以来最为严峻的防控考验，取得了阶段性成效。实践证明，我们的防控方针是由党的性质和宗旨决定的，我们的防控政策是经得起历史检验的，我们的防控措施是科学有效的。

中国共产党是领导我们事业的核心力量。今年全国两会期间，习近平总书记站在统筹中华民族伟大复兴战略全局和世界百年未有之大变局的高度，从五个方面精辟概括了“我国发展仍具有诸多战略性的有利条件”，其中排在首位的就是“有中国共产党的坚强领导，总揽全局、协调各方，为沉着应对各种重大风险挑战提供根本政治保证”。这一重要论断，充分展现了党中央从容应对前进道路上风险挑战的娴熟能力，深刻阐明了做好党和国家各项工作的根本政治保证，具有重大理论意义和现实指导意义，激发出广大干部群众攻坚克难、砥砺前行的信心和勇气。

党的十八大以来的这些年在党和国家事业发展进程中极不寻常、极不平凡。党面临形势环境的复杂性和严峻性、肩负任务的繁重性和艰巨性世所罕见、史所罕见。面对“三期叠加”的经济形势，作出必须“适应新常态、把握新常态、引领新常态”的战略判断，指引中国经济履险如夷、企稳向好；面对突如其来的疫情，领导疫情防控的人民战争、总体战、阻击战，最大程度保护了人民生命安全和身体健康；面对世界经济深度衰退、经济全球化遭遇逆流等不利局面，作出构建新发展格局的战略决策，这是把握未来发展主动权的战略性布局和先手棋，明确了我国经济现代化的路径选择……以习近平同志为核心的党中央高水平驾驭复杂局面，沉着应对重大风险挑战，展现出伟大的历史主动精神、巨大的政治勇气、强烈的责任担当。

惟其艰难，才更显勇毅；惟其笃行，才弥足珍贵。在统筹国内国际两个大局、统筹疫情防控和经济社会发展的实践中，我们更加深刻地认识到，风雨来袭之时，中国共产党是中国人民最可靠的主心骨；披荆斩棘之路，中国共产党是中华民族复兴征程上最坚强的领导核心。党的十八大以来，党和国家事业取得历史性成就、发生历史性变革，最根本的原因在于有习近平总书记作为党中央的核心、全党的核心掌舵领航，在于有习近平新时代中国特色社会主义思想科学指引。维护习近平总书记党中央的核心、全党的核心地位，维护党中央权威和集中统一领导，是推动新时代中国特色社会主义不断发展前进的根本政治保证。要深刻领会“两个确立”的决定性意义，增强“四个意识”、坚定“四个自信”、做到“两个维护”，确保全党全国拥有团结奋斗的强大政治凝聚力、发展自信心，在新征程上汇聚起万众一心、共克时艰的磅礴力量。

今天，我们比历史上任何时期都更接近、更有信心和能力实现中华民族伟大复兴的目标。同时也清醒认识到，世界之变、时代之变、历史之变正以前所未有的方式展开，前进道路上仍然存在可以预料和难以预料的各种风险挑战。越是面对困难，越要坚定信心；越是面临挑战，越要激扬斗志。新征程上，我们要把握“五个战略性有利条件”，首要的就是发挥党的领导这个最大优势。没有中国共产党就没有新中国，就没有中国人民的幸福生活，就没有中华民族的伟大复兴。只要我们坚持党的全面领导不动摇，坚决维护党的核心和党中央权威，充分发挥党的领导政治优势，把党的领导落实到党和国家事业各领域各方面各环节，就一定能凝聚起战胜各种风险挑战的强大力量，中国号巨轮就一定能劈波斩浪、行稳致远。

“安危不贰其志，险易不革其心。”时与势在我们一边，我们要锚定奋斗目标，把握有利条件，激发为实现中华民族伟大复兴而奋斗的信心和动力，奋力夺取全面建设社会主义现代化国家新胜利！

R评论员观察

推动更多政务服务“跨省通办”

盛玉雷

去医院看病，医疗费用异地直接结算；跨区域经营，企业办事就地解决；开户籍证明，居民无需来回折腾……近年来，我国人员异地工作生活、企业跨区域经营活动日益频繁，群众和企业的跨省办事需求持续上升。依托全国一体化政务服务平台，各地加强数据共享，越来越多高频政务服务事项实现“跨省通办”，给群众和企业带来了实实在在的获得感。

推动政务服务“跨省通办”，既是推进“放管服”改革的重要内容，也是便利群众生活、企业生产经营的必然要求。一方面，异地办事“马上办、网上办、就近办、一次办”，能实现减时间、减环节、减材料，让政务服务便捷度和满意度不断提升。另一方面，政务服务“跨省通办”有助于转变政府职能、提升政务服务能力，促进政务服务供给与企业、群众需求有效对接，进一步提升国家治理体系和治理能力现代化水平。

民有所呼，我有所应。当前，我国跨省流动人口超过1.2亿，“跨省通办”已经成了新刚需。深入推进政务服务“跨省通办”，一个重要方面就是要聚焦保障改善民生，便利群众异地办事。2020年9月，国务院办公厅印发《关于加快推进政务服务“跨省通办”的指导意见》，围绕教育、就业、社保、医疗、养老、居住、婚育、出行等与群众生活密切相关的异地办事需求，提出140项全国高频政务服务“跨省通办”事项清单。同时，各地区各部门也运用数字技术和互联网思维，积极开展政务服务改革探索和创新实践。从身份证补办到户口迁移，从住房公积金转移接续到不动产抵押登记，从个体工商户设立登记到营业执照遗失补领、换发……一件件民生实事“跨省通办”，有效满足了广大人民群众异地办事需求。聚焦群众关切，优化服务方式，丰富办事渠道，方能进一步提升人民群众获得感。

持续优化政务服务，也是便利企业和群众生产经营与办事创业、畅通国民经济循环、加快构建新发展格局的重要支撑。当前，我国疫情呈现点多、面广、频发的特点，经济社会发展各项任务极为繁重艰巨。在这样的背景下，推进政务服务“跨省通办”，既是统筹推进疫情防控和经济社会发展的题中应有之义，也是有效服务人口流动、生产要素自由流动和产业链高效协同的内在要求。推动企业等各类市场主体登记注册和涉企经营许可等事项“跨省通办”，简化优化各类跨地区投资项目审批、工程建设项目审批等流程手续，方便企业开展生产经营活动，提升跨区域政务服务水平，才能更好激发市场主体活力。

推动政务服务“跨省通办”是一项系统工程，需要在探索中总结经验，在实践中拓展深化。今年《政府工作报告》提出，扩大“跨省通办”范围，基本实现电子证照互通互认。应该看到，政务服务标准不统一、线上线下服务不协同、数据共享不充分、区域和城乡政务服务发展不平衡等问题仍然不同程度存在。解决这些问题，既要加强整体谋划，强化政务服务一体化建设，不断提升政务服务标准化、规范化、便利化水平，也要鼓励区域“跨省通办”先行探索和“省内通办”拓展深化。如此，方能更好满足企业和群众办事需求。

当前，以数字化、网络化、智能化为特征的现代信息技术飞速发展，给经济社会发展和人们生产生活带来深刻变革，也为持续优化政务服务带来新的机遇。顺应数字化发展趋势，不断增强政务服务效能，推动更多政务服务事项“跨省通办”，定能让数字政府建设更进一步，为满足人民群众对美好生活的需要提供有力保障。

R金台随笔

做科学高峰的攀登者

徐驭尧

不久前，在西藏珠峰地区开展的“巅峰使命2022——珠峰极高海拔地区综合科学考察研究”创造了多项新纪录，中国科学家成功将气象站架设在海拔8830米的高度。这是世界最高的自动气象站，五星红旗再次飘扬在地球之巅。

在珠峰北坡搭建海拔梯度气象站，是此次科考的一项重要任务。今年以来，科考队已陆续架设了4个自动气象站，加上去年架设的3个自动气象站，海拔5200米至8300米之间的7个梯度自动气象站已建成运行。此次在海拔8830米架设的自动气象站，是这一系列气象站中的最后一个。8个气象站呈阶梯分布，立体、精准实测珠峰北坡的气温、相对湿度、风速、风向和太阳辐射等数据，并可实时远程传输。这是一项巨大的挑战，也是中国乃至世界科考的创举，体现了我国强大的科技实力。

珠峰科考，见证不凡历程。新中国对青藏高原的科学研究始于上世纪50年代，并在上世纪70年代开展了第一次大规模的青藏科考。2017年8月，第二次青藏科考启动。5年来，近300个科研单位、7000多名科考队员、40多位院士参加十大科考任务，取得了丰硕成果，使得我国在地球第三极地区研究中达到国际一流水平。这次珠峰科考，一张登顶世界最高峰并架设自动气象站的现场照片登上各大媒体：科考队员穿着登山服，脚下是绵延的雪山和茫茫云海。这是他们多年来参与科学探索的“高光时刻”。不断刷新的高度和不断突破的成果，让科考队员们把光荣镌刻在人类文明进步的阶梯上。无人机、无人船、探空气球、飞艇、直升机在科考中的运用，折射出我国科技的进步和综合实力的提升，展现了加快科技强国建设所取得的成就。

仰观宇宙之大，俯察品类之盛。对登山者来说，珠峰是有待攀登的地球之巅；对科学家来说，这座山峰里隐藏着许多未知的科学奥秘。如果说，登山者克服的是身体的极限，科学家则在不断拓展人类认知的边界。一项项数据被刷新、一个个纪录被打破，科学家们在科学的高峰上不断前进，在人类未知的知识领域探索发现。在珠峰之上架设气象站，是向未知领域的一次进军，体现着科学家品格和攀登者意志。事实上，人类每一次攀上科学高峰，都是在探索自然、发现自然的过程中不断前进的结果。正如数学家华罗庚所说：“面对悬崖峭壁，一百年也看不出一条缝来，但用斧凿，能进一寸进一寸，得进一尺进一尺，不断积累，飞跃必来，突破随之”。

习近平总书记在致中国科学院青藏高原综合科学考察研究队的贺信中强调：“希望你们发扬老一辈科学家艰苦奋斗、团结奋进、勇攀高峰的精神，聚焦水、生态、人类活动，着力解决青藏高原资源环境承载力、灾害风险、绿色发展途径等方面的问题”。科考的每一次重要进步，都让人类探索未知的征途更加恢弘壮阔。以攀登者精神不断向科学殿堂挺进，不断解决科学问题，我们一定能在人类文明的史册中镌刻下更璀璨的成就。

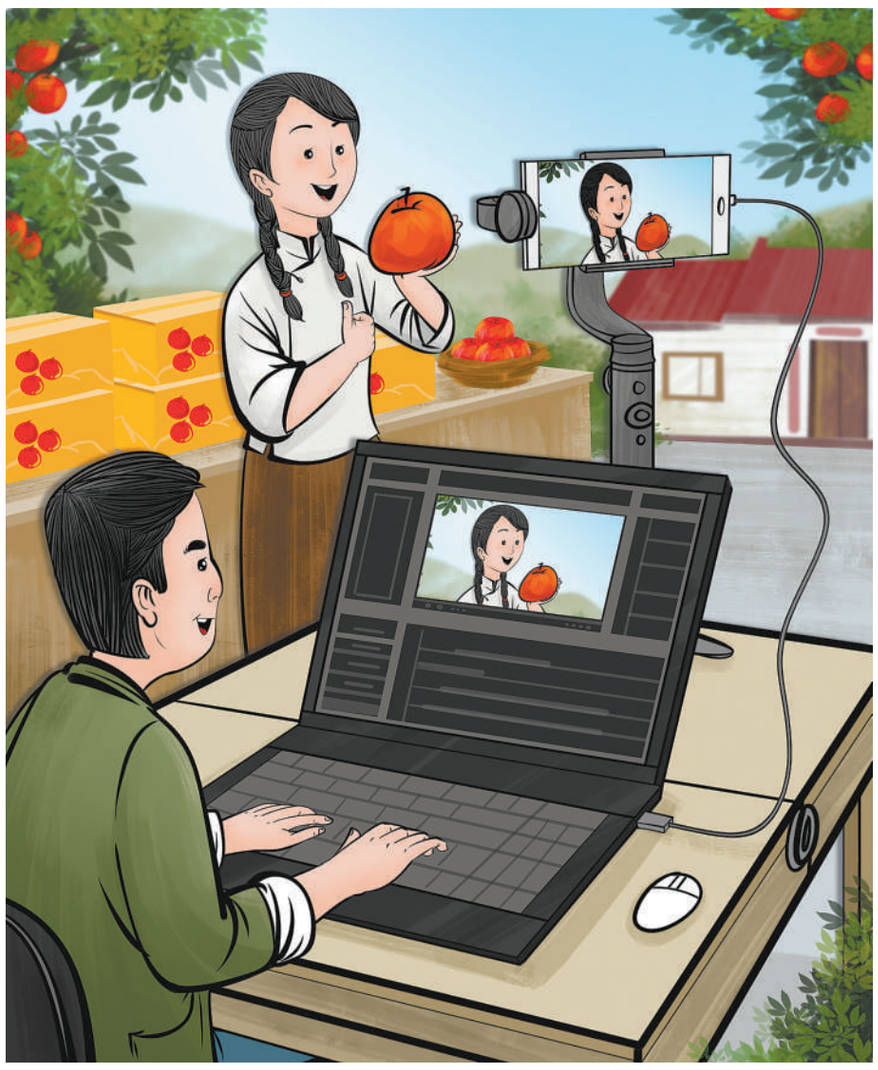

在茶园采茶，在水田犁地，在山中挖笋……时下，不少展现传统乡村生产生活面貌的短视频受到网友喜爱。从短视频创作到直播带货，越来越多的青年返乡就业创业，为乡村振兴贡献自己的力量。在他们的助力下，独特的乡风文明走进了更多人的视野，村里的好风光、好山货也被更多人看见。

这正是：

记录山野风光，
发展直播电商。
有志振兴乡村，
创业之路宽广。

曹　一图　钟　于文

人类命运共同体理念彰显中国智慧

王　瑛

“安全是发展的前提，人类是不可分割的安全共同体。”在博鳌亚洲论坛2022年年会开幕式上，习近平主席明确提出了促进世界安危与共的全球安全倡议，回答了“世界需要什么样的安全理念、各国怎样实现共同安全”的时代课题，为弥补人类和平赤字贡献了中国智慧，为应对国际安全挑战提供了中国方案，为共同营造和平稳定的发展环境、共同构建人类命运共同体注入了信心和动力。

大道之行，天下为公。党的十八大以来，习近平总书记洞察世界大势，以深邃的历史眼光和博大的天下情怀，深入思考“建设一个什么样的世界、如何建设这个世界”等关乎人类前途命运的重大课题，提出了构建人类命运共同体的重要理念，这一理念立意高远、思想深邃、内涵丰富，具有深厚的历史文化底蕴。

这一理念源于我们党的历史使命。中国共产党是为中国人民谋幸福的政党，也是为人类进步事业而奋斗的政党。中国共产党始终把为人类作出新的更大的贡献作为自己的使命，一经成立就把实现共产主义作为党的最高理想和最终目标，把为人类和平与发展贡献力量作为自己的追求。百年来，党既为中国人民谋幸福、为中华民族谋复兴，也为人类谋进步、为世界谋大同，始终胸怀天下，从人类发展大潮流、世界变化大格局、中国发展大历史来正确认识和处理同外部世界的关系，以自强不息的奋斗深刻改变了世界发展的趋势和格局。

这一理念源于我们民族悠久的历史文化。中国自古就倡导“强不执弱，富不侮贫”“以和为贵”“和而不同”“己所不欲，勿施于人”“化干戈为玉帛”“协和万邦”等理念。5000多年的中华文明，蕴含着天人合一的宇宙观、协和万邦的国际观、和而不同的社会观、人心和善的道德观，和平、和睦、和谐是中华民族一直追求和传承的理念。人类命运共同体理念是在承认国家与国家差异的前提下，强调人类的整体性，是国家利益与共同利益的有机结合，是对中华优秀传统文化的传承和发扬。

这一理念源于我国外交的优良传统。新中国成立以来，我们党在实践中形成一系列重大外交政策主张和战略思想。我们倡导和坚持和平共处五项原则，确立和奉行独立自主的和平外交政策，向世界作出永远不称霸、永远不搞扩张的庄严承诺，为维护世界和平、促进共同发展作出了历史性贡献。人类命运共同体理念着眼全人类的福祉和人类长远发展，与中国外交的优良传统一脉相承，为世界贡献了中国智慧和中国方案。

时代潮涌，历史向前。实践充分证明：人类命运共同体理念反映了各国人民的共同心声，凝聚着国际社会的广泛共识，日益显示出强大的国际影响力、感召力、塑造力。未来还将继续证明：人类命运共同体理念揭示历史规律、顺应时代潮流，是对传统国际关系理论的超越和创新，其深远影响必将持续扩大，并随着中国和世界的发展进一步彰显。

R新知

前沿科技守护石窟壁画

段大卫

【现象】前不久，“守护敦煌壁画有多难”这一话题登上微博热搜榜。敦煌研究院名誉院长樊锦诗表示，“敦煌壁画‘年老多病’，颜料层可能会一片片翘起、逐渐变得酥软，‘像酥团一样’，甚至开门声大一点都会掉落。”可见，当前壁画修复工作的难度之大。壁画是历史文化遗存中一颗闪闪发光的明珠，对其进行修复和保护刻不容缓。

【点评】

作为一类特殊的文物资源，壁画有很高的历史、科学价值，是不可多得的艺术珍品。目前石窟壁画保护面临一些问题，比如游客在洞窟内呼出的二氧化碳会迅速潮解壁画中的盐碱，加速壁面的酥碱、起甲及颜料粉化剥落。又如，不少石窟壁画位于干旱的沙漠中，风蚀和沙尘危害严重。因此，及时保护至关重要。

石窟壁画修复是一件与时间赛跑的工作，而且难度巨大。各地石窟结构都有不同，石质差异较大，造像和绘画的手法以及材料的使用也各有差异。我国石窟壁画真正的附着层极其有限，仅如蛋壳一样薄，这为石窟壁画修复与保护工作增加了难度。修复壁画，要遵循科学、争分夺秒，还需要修复者拥有深厚的艺术造诣、文化修养以及化学知识等。

以敦煌石窟为例，在我国几代修复者的努力下，敦煌石窟壁画取得了比较好的保护效果，一大批濒危壁画得以抢救。修复过程秉承“最小干预”的理念。最小程度干预壁画本体，才能保留其最原始的信息；同时，也给后人留下充分的再处理空间。当前，壁画修复越来越强调预防性保护，重视营造适合壁画存放的环境来提供保护。

随着科技的发展，文物保护工作迈上了新台阶，特别是一些前沿科技的运用，让壁画修复更加精准科学。比如，利用显微手段可以获得壁画表面肉眼无法观察到的信息，包括起稿线、修改痕迹；利用光谱类仪器可以看到紫外红外波段内的壁画表面信息，如表面残留的胶液、前人的修复痕迹等；利用红外光谱仪、离子色谱仪等设备可以分析出壁画颜料中的胶结物和可溶盐成分，更加深入地了解古代壁画制作工艺技术。这些科学仪器的分析结果，为后续的修复提供了有力支持。

几千年斗转星移，墙壁上的艺术仍然熠熠生辉。当前，文化与科技的融合为文化遗产保护提供了新的可能，借助数字摄影、虚拟现实等数字技术，可以让文物以另一种形式长期留存。全社会都要共同保护、用心保护这些艺术瑰宝，使之更好地流传后世。

（摘编自微信公众号“北京科技报社”，原题为《敦煌壁画变得“像酥团一样”，修复者们如何抢救世界瑰宝？》）

本版邮箱：rmrbpl@163.com（来稿请注明栏目名）
本版责编：刘天亮　彭　飞　何　娟