人民日報

RENMIN RIBAO

人民网网址：http://www.people.com.cn

2021年6月
26
星期六
辛丑年五月十七
人民日报社出版
国内统一连续出版物号
CN 11-0065
代号1-1
第26649期
今日8版

习近平将同俄罗斯总统普京举行视频会晤

新华社北京6月25日电 外交部发言人华春莹25日宣布：国家主席习近平将于6月28日同俄罗斯联邦总统普京举行视频会晤。

《中国新型政党制度》白皮书发表

新华社北京6月25日电 国务院新闻办25日发表《中国新型政党制度》白皮书。

白皮书说，中国共产党领导的多党合作和政治协商制度是中国的一项基本政治制度。这一制度既植根中国土壤、彰显中国智慧，又积极借鉴和吸收人类政治文明优秀成果，是中国新型政党制度。

白皮书介绍，中国新型政党制度中包括中国共产党和八个民主党派，以及无党派人士。长期以来，中国共产党同各民主党派风雨同舟、共同奋斗，一道前进，一道经受考验，形成了亲密合作的关系。

白皮书称，中国新型政党制度以合作、参与、协商为基本精神，以团结、民主、和谐为本质属性，具有政治参与、利益表达、社会整合、民主监督和维护稳定的重要功能，实现了执政与参政、领导与合作、协商与监督的有机统一，是人民当家作主的重要实现形式和社会主义协商民主的重要制度载体。

白皮书强调，在中国国家政权中，中国共产党和各民主党派、无党派人士加强团结、合作共事，是中国新型政党制度的重要制度安排。中国共产党坚持平等相待、民主协商、真诚合作，支持各级人大、政府和司法机关中的民主党派成员和无党派人士发挥作用，共同推动国家政权建设。

白皮书指出，实践证明，中国新型政党制度具有历史的必然性、伟大的创造性、巨大的优越性和强大的生命力，体现了中华优秀传统文化的精髓，反映了社会主义制度的本质要求，符合中国国情和国家治理需要，是有利于国家发展、民族振兴、社会进步、人民幸福的基本政治制度。**（白皮书全文见第二、八版，相关报道见第四版）**

坚定不移坚持和完善中国新型政党制度

本报评论员

政党制度是现代民主政治的重要实现形式，是国家政治制度的重要组成部分。一个国家实行什么样的政党制度，是由这个国家的历史传统和现实国情决定的。

中国共产党成立100周年之际，国务院新闻办公室发表《中国新型政党制度》白皮书，全面回顾中国新型政党制度产生、发展和不断完善的历程，充分展示中国新型政党制度在中国政治和社会生活中彰显的独特优势和强大生命力，有力宣示了在中国共产党领导下，中国坚定不移走中国特色社会主义政治发展道路、坚定不移坚持和完善中国新型政党制度的决心和行动，对于人们了解和把握中国新型政党制度的历史必然性、伟大创造性、巨大优越性和强大生命力具有重要作用。

习近平总书记深刻指出：“中国共产党领导的多党合作和政治协商制度是从中国土壤中生长出来的新型政党制度，在凝聚共识、优化决策、协调关系、维护稳定等方面发挥了独特作用。”回望历史，中国共产党同各民主党派长期共存、互相监督、肝胆相照、荣辱与共，形成了“共产党领导、多党派合作，共产党执政、多党派参政”的政治格局，与各民主党派、无党派人士勠力同心、团结奋斗，共同走过了不平凡的光辉历程，多党合作事业取得了彪炳史册的伟大成就。特别是党的十八大以来，在以习近平同志为核心的中共中央坚强领导下，多党合作思想政治基础更加巩固，制度框架更加完善，我国政治制度和政党制度的影响更加广泛深远。实践充分证明，中国新型政党制度体现了中华优秀传统文化的精髓，反映了社会主义制度的本质要求，符合中国国情和国家治理需要，是有利于国家发展、民族振兴、社会进步、人民幸福的基本政治制度。

经国序民，正其制度。中国新型政党制度创造了一种新的政党政治模式，在推进国家治理体系和治理能力现代化中发挥着不可替代的作用。说它是新型政党制度，新就新在它是马克思主义政党理论同中国实际相结合的产物，能够真实、广泛、持久代表和实现最广大人民根本利益、全国各族各界根本利益，有效避免了旧式政党制度代表少数人、少数利益集团的弊端；新就新在它把各个政党和无党派人士紧密团结起来、为着共同目标而奋斗，有效避免了一党缺乏监督或者多党轮流坐庄、恶性竞争的弊端；新就新在它通过制度化、程序化、规范化的安排集中各种意见和建议、推动决策科学化民主化，有效避免了旧式政党制度囿于党派利益、阶级利益、区域和集团利益决策施政导致社会撕裂的弊端。

经过70多年的发展，中国新型政党制度日渐成熟，为当代世界政党政治的发展贡献了中国智慧，成为人类政治文明的新模式。正如习近平总书记强调的：“它不仅符合当代中国实际，而且符合中华民族一贯倡导的天下为公、兼容并蓄、求同存异等优秀传统文化，是对人类政治文明的重大贡献。”中国将继续积极借鉴和吸收人类政治文明的有益成果，但绝不会照搬照抄别国政党制度模式，也不会将中国政党制度模式强加于其他国家；中国尊重世界其他国家选择的符合本国国情的政党制度，本着彼此平等、相互尊重的原则，加强交流互鉴，促进世界民主政治发展，推动构建人类命运共同体。

站在“两个一百年”的历史交汇点上展望未来，不忘多党合作建立之初心，坚定不移走中国特色社会主义政治发展道路，不断推进新型政党制度丰富理论内涵、健全制度体系、激发制度效能，我们就一定能让中国新型政党制度在全面建设社会主义现代化国家、实现中华民族伟大复兴的新征程中焕发更加旺盛的生机与活力，不断谱写新时代多党合作事业新篇章。

坚守为党育人为国育才

和思想政治工作综述

——党的十八大以来高校党的建设

本报记者 孟祥夫

育才造士，为国之本。

党的十八大以来，以习近平同志为核心的党中央高度重视高校党的建设和思想政治工作。习近平总书记围绕培养什么人、怎样培养人、为谁培养人这个根本问题，先后发表一系列重要讲话、作出一系列重要指示批示，多次到高校考察指导、与师生座谈交流，特别是出席全国高校思想政治工作会议、全国教育大会、学校思想政治理论课教师座谈会并发表重要讲话，为坚持和加强党对高校的领导和党的建设指明了方向、提供了根本遵循。

各地区各部门各高校认真贯彻习近平新时代中国特色社会主义思想和党中央关于高校工作的决策部署，落实新时代党的建设总要求和新时代党的组织路线，以党的政治建设为统领，落实立德树人根本任务，推动高校党的建设和思想政治工作与教育科研管理融合，高校党的建设和思想政治工作呈现持续加强改进、不断向上向好的发展态势。

立德铸魂，高校党的政治建设统领作用充分发挥

党的政治建设是党的根本性建设，决定党的建设方向和成效。党的十八大以来，中央组织部、中央宣传部、教育部等部门指导各地各高校实施“导航·强基·铸魂”攻坚行动，坚持以习近平新时代中国特色社会主义思想武装师生头脑。各高校着力打造宣传阐释党的创新理论“名师示范课堂”，举办“学习新思想千万师生同上一堂课”活动，促进学习贯彻党的创新理论往深里走、往心里走、往实里走。

“做学问要耐得住寂寞，坐得住冷板凳……”中国工程院院士郑裕国在浙江工业大学“学习新思想千万师生同上一堂课”活动上的一番话，让台下1000余名师生深受触动。

各高校积极开展迎接建党百年“学习·诊断·建设”行动，组织师生开展“网上重走长征路”等系列主题活动，注重强化开学典礼、毕业典礼育人功能。

在上海交通大学2020级迎新、开学典礼，新生第一课等全校重大典礼活动中，学校向新生群体发出“用青春告白祖国”的倡议，传递“青春报答祖国”的情怀与责任担当。一个半小时的活动，累计在线观看人数近250万。

在中国共产党成立100周年之际，各高校认真组织开展党史学习教育，开设“四史”类思政课程，推动干部师生强化理论武装、传承红色基因、厚植人民情怀。清华大学制作推出《党在清华园》百集微纪录片和一批微慕课，集中宣传“国匠”吴良镛、“炭火教授”赵家和、核能科研团队领头人王大中等榜样典型，引发师生强烈共鸣。陕西师范大学引导教师挖掘学科中的党史学习教育元素，开设“党中央在延安十三年史”选修课，拍摄《延安·青年》特色思政课微视频，受到师生的喜爱。

广大师生衷心拥护党的领导，听党话跟党走的自觉性坚定性不断增强。一项面向百所高校近2000名大学生的调查表明，99%的受访者为国家发展进步、国际地位提高感到自豪，94%的受访者表示热爱祖国、具有强烈的爱国主义意识。

完善制度，党对高校全面领导的制度体系日趋完备

制度带有根本性、全局性、稳定性、长期性。坚持党对高校的全面领导，健全法规制度和政策体系建设是重要途径和手段。

党的十八大以来，党中央先后印发《关于坚持和完善普通高等学校党委领导下的校长负责制的实施意见》《关于加强和改进新形势下高校思想政治工作的意见》《关于加强民办学校党的建设工作的意见（试行）》《中国共产党普通高等学校基层组织工作条例》……一系列党内法规和制度的出台，为坚持和加强党对高校工作的全面领导打下了坚实基础。

按照党中央部署，中央组织部、教育部等部门就加强高校党的政治建设、规范高校校、院两级党委和行政议事决策制度、明确地方党委和主管部委党组（党委）抓部属高校党建工作责任、加强民办高校和中外合作办学机构党建等提出具体举措。各高校坚持和完善党委领导下的校长负责制，普遍修订党委常委会、校长办公会等制度，规范院系党委会和党政联席会决策制度，加强对学术组织、群团组织的政治领导和工作指导，推动党的领导纵到底、横到边、全覆盖。

北京市率先制定加强高校党的政治建设、完善院系党建体制机制的政策举措。天津大学等高校出台加强领导班子建设意见，建立党委常委会重要议题磋商、书记和校长定期沟通等制度。 （下转第三版）

奋斗百年路 启航新征程

党旗在基层一线高高飘扬

国务院印发

全民科学素质行动规划纲要（2021—2035年）

新华社北京6月25日电 国务院日前印发《全民科学素质行动规划纲要（2021—2035年）》（以下简称《纲要》）。

《纲要》指出，科学素质是国民素质的重要组成部分，是社会文明进步的基础。提升科学素质，对于公民树立科学的世界观和方法论，对于增强国家自主创新能力和文化软实力、建设社会主义现代化强国，具有十分重要的意义。《纲要》由前言，指导思想、原则和目标，提升行动，重点工程和组织实施5部分组成。

《纲要》以习近平新时代中国特色社会主义思想为指导，坚持党的全面领导，坚持以人民为中心，坚持新发展理念，统筹推进“五位一体”总体布局，协调推进“四个全面”战略布局，全面贯彻落实习近平总书记关于科普和科学素质建设的重要论述，以提高全民科学素质服务高质量发展为目标，以践行社会主义核心价值观、弘扬科学精神为主线，以深化科普供给侧改革为重点，着力打造社会化协同、智慧化传播、规范化建设和国际化合作的科学素质建设生态，营造热爱科学、崇尚创新的社会氛围，提升社会文明程度，为全面建设社会主义现代化强国提供基础支撑，为推动构建人类命运共同体作出积极贡献。

《纲要》提出“突出科学精神引领、坚持协同推进、深化供给侧改革、扩大开放合作”的原则。到2025年，我国公民具备科学素质的比例要超过15%；到2035年，我国公民具备科学素质的比例要达到25%。“十四五”时期，重点围绕践行社会主义核心价值观， （下转第四版）

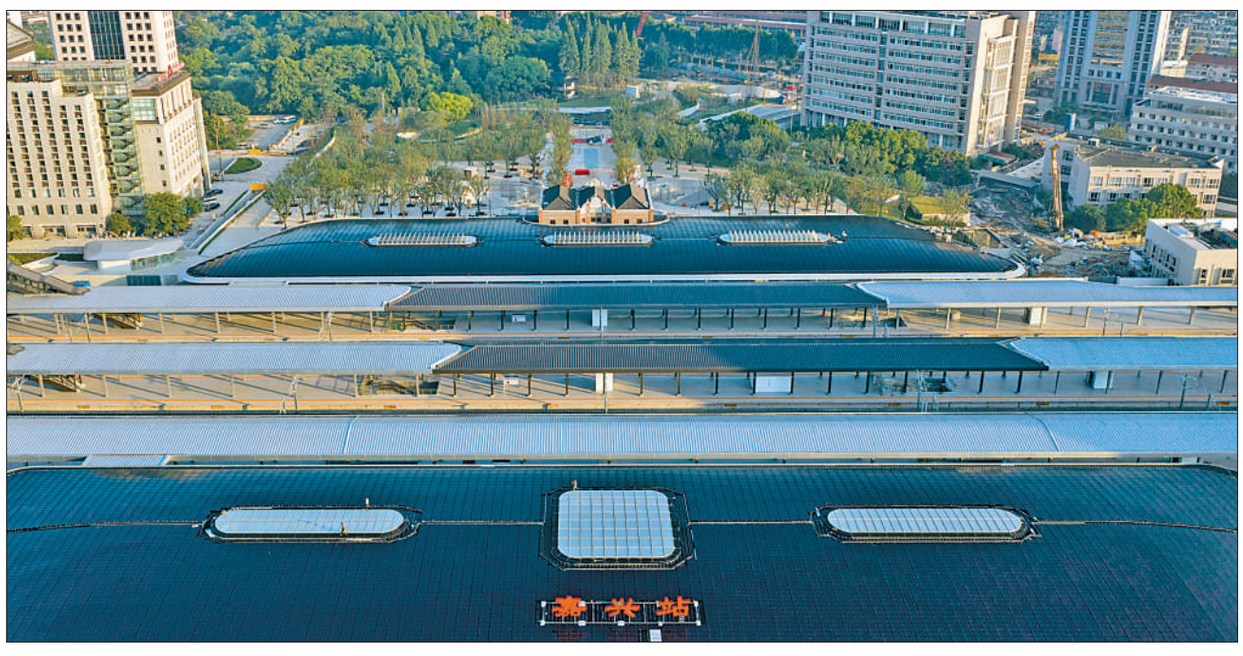

6月25日，改扩建后的浙江嘉兴火车站重新投入运营。

嘉兴火车站是沪杭甬铁路的沿线老站，于1909年投入使用，先后历经多次翻新改造。此次改扩建工程于2020年5月开工，1:1复原了1921年嘉兴火车站老站房，站体设计为地面一层、地下多层，是我国首个全下沉式火车站。

图为改扩建后的嘉兴火车站。

窦瀚洋 田建明摄影报道

为人类和平与发展的崇高事业而共同奋斗

——中国共产党的世界眼光

国纪平

红日初升，其道大光。100年前，真理之光划破漫漫长夜，中国共产党登上历史舞台。今天，在最大社会主义国家执政70多年的世界第一大党，正迎来自己的百年华诞。

从石库门到天安门，从兴业路到复兴路，中国共产党一路走来，深刻改变了近代以后中华民族发展的方向和进程，深刻改变了中国人民和中华民族的前途和命运，深刻改变了世界发展的趋势和格局。

中国共产党的百年征程，是属于中国也属于世界的辉煌篇章。中国共产党以马克思主义政党的胸襟与气度，把中国发展置于人类发展的坐标系中，把自身命运与世界各国人民命运紧密相连。中国共产党是为中国人民谋幸福的政党，也是为促进人类进步事业而奋斗的政党。

习近平总书记指出：“我们所做的一切都是为人民谋幸福，为民族谋复兴，为世界谋大同。”不断为人类作出新的更大的贡献，始终是中国共产党的伟大志向所在。中国共产党团结带领中国人民不懈奋斗，社会主义中国一步步发展壮大，有力促进了世界和平发展、人类文明进步，为维护国际秩序、完善全球治理提供了全新的理念和行动。

今天，中国日益走近世界舞台中央，有能力也有责任在全球事务中发挥更大作用。中国积极推动构建人类命运共同体，坚守和平、发展、公平、正义、民主、自由的全人类共同价值，携手建设更加美好的世界，积极尽最大力量推动人类文明进步。

（一）

1852年，马克思在《纽约先驱论坛报》的专栏文章中预言：如果世界历史的一极是西方，那么另一极便是中国，西方世界乃至人类世界未来的命运，在很大程度上取决于中国的命运。

历史的分量，历经岁月沉积而更显厚重。回首百年，中国共产党团结带领中国人民创造的历史，充分印证了马克思当年看到的在“人类世界未来的命运”和“中国的命运”之间的内在联系。

近代以来，西方列强以坚船利炮打开东方古国大门，中国社会战乱频仍、民生凋敝、任人欺辱。无数仁人志士上下求索，各种救国方案轮番登场，但都以失败而告终，没有能够改变中国人民和中华民族的悲惨命运。1921年，江河冲开绝壁夺隘而出，马克思主义的种子在中国大地萌发，“中国工人阶级自己创造了自己的政党——中国共产党”，一个完全新式的工人阶级政党诞生了。从此，中国人民开始从精神上由被动转为主动，中华民族开始艰难地但不可逆转地走向伟大复兴。

“这是那种少数在发生之时看上去并不太重要，但由于其后续影响而荣耀史册并彻底改变了数亿人生活的事件。”在巴西圣保罗州立大学哲学与科学学院教授路易斯·保利诺看来，中国共产党的成立，是20世纪全球最重要的事件之一。正如美国学者费正清所言，中国共产党创造了“革命的世界奇迹”，又创造了“发展的世界奇迹”。

经过28年艰苦卓绝、气壮山河的斗争，1949年中华人民共和国的成立，成为“十月革命以后一个带世界性的大胜利”：它冲破了帝国主义的东方战线，极大地改变了世界的政治格局，壮大了世界和平、民主和社会主义的力量，鼓舞了世界被压迫民族和被压迫人民争取解放的斗争。

“中国的革命是伟大的，但革命以后的路程更长，工作更伟大，更艰苦。”70余年来，一代代中国共产党人满怀豪情、接续奋斗，创造了世所罕见的伟大奇迹。从1952年国内生产总值仅为679亿元，到2020年国内生产总值突破100万亿元，稳居世界第二大经济体地位；从“一辆汽车、一架飞机、一辆坦克、一辆拖拉机都不能造”发展为制造业第一大国，并迈向工业强国；7.7亿农村贫困人口摆脱贫困，对全球减贫贡献率超过70%，形成了4亿以上的中等收入群体，建成了世界规模最大的社会保障体系和教育体系，人民生活迈向全面小康；从封闭半封闭走向全方位开放，深度参与经济全球化，成为世界经济增长的主要稳定器和动力源……毛泽东同志曾畅想的“最新最美的画图”，已跃然于世人面前。

100年来，中华民族实现了站起来、富起来，迎来了强起来的伟大飞跃，这是中国共产党和中国人民用鲜血、汗水、泪水写就的，充满着苦难和辉煌、曲折和胜利、付出和收获。“中国共产党是中华人民共和国的支柱。”见证了中国半个世纪的发展变迁，法国前总理拉法兰由衷感慨。泰国正大管理学院副校长洪风表达同样的思考：“中国共产党是中国百年沧海桑田巨变中的核心力量。”俄罗斯东方媒体新闻网主编卡拉钦斯基认为：“坚持中国共产党的领导，这是中国迈向新高度的最大优势。”

百年风霜雪雨，百年大浪淘沙。历史是最好的老师，它忠实记录下每一个国家走过的足迹，也给其他国家的未来发展提供启示。

（二）

100多年前，孙中山先生在《建国方略》一书中构想了中国建设的宏伟蓝图：修建约16万公里的铁路、160万公里的公路、三峡大坝、世界水平的大海港…… （下转第三版）

我国首个自营1500米深水大气田

“深海一号”正式投产

本报北京6月25日电 （记者**冉永平**）记者从中国海洋石油集团有限公司获悉：我国首个自营勘探开发的1500米深水大气田“深海一号”25日在海南陵水海域正式投产。这标志着我国海洋油气勘探开发迈向“超深水”，对保障国家能源安全、优化能源结构和促进区域经济发展具有重要意义。

“深海一号”大气田距海南省三亚市150公里，于2014年勘探发现，探明天然气储量超千亿立方米，最大水深超过1500米，最大井深达4000米以上，是我国自主发现的水深最深、勘探开发难度最大的海上深水气田。

“深海一号”大气田投产后，深水天然气将通过海底管线接入全国天然气管网，年供气量30亿立方米。